

# ALIVIANDO EL DOLOR

## EL PAPEL VITAL DE ENFERMERÍA EN EL MANEJO DEL DOLOR



## "Aliviando el Dolor: El Papel Vital de Enfermería en el Manejo del Dolor"

### EVALUACIÓN POR PARES ACADEMICOS CIEGOS

Fecha de evaluación: 20/08/2023

Títulos Académico de los pares evaluadores: Cuarto nivel en el Campo de la Salud

	Alto	Medio	Bajo
a. El tema es pertinente y brinda aportes a su área de conocimiento.	X		
b. Calidad de la argumentación y solvencia en la escritura.	X		
c. Calidad de la sustentación teórico-conceptual. Grado de documentación.	X		
d. Metodología pertinente y adecuada para el objetivo propuesto.	X		
e. Fuentes bibliográficas actualizadas – Normas Vancouver	X		

**Declaración de confidencialidad:** Entiendo que tendré acceso a información confidencial, por lo cual no se podrá hacer uso de la información a la que tenga acceso (como divulgación de resultados previo a su publicación, o divulgación de los conceptos elaborados) para beneficio personal, darla a conocer o ponerla en disposición del beneficio de cualquier otra persona y organización. **Normas de ética en investigación:** Declaro que conozco y acepto los estándares internacionales de publicación científica, en particular los referentes al manejo del plagio y el proceso de revisión de pares externos:

[http://publicationethics.org/files/International%20standard\\_editors\\_for%20website\\_11\\_Nov\\_2011.pdf](http://publicationethics.org/files/International%20standard_editors_for%20website_11_Nov_2011.pdf)

"Aliviando el Dolor: El Papel Vital de Enfermería en el Manejo del Dolor"

TÍTULO DEL LIBRO

**“ALIVIANDO EL DOLOR: EL PAPEL VITAL DE ENFERMERÍA EN EL MANEJO DEL DOLOR”**

Quito - Ecuador

La reproducción completa o parcial de esta obra está estrictamente prohibida por cualquier medio, ya sea electrónico o mecánico, sin la autorización previa y escrita de los titulares.

Cada uno de los artículos e información aquí descrita son de exclusiva responsabilidad de sus autores.

Quito Copyright 2023

ISBN: 978-9942-7150-3-6

<http://doi.org/10.58927/vitalfam.1109>

Open Library: OL47310095M

Editorial VitalFam



# "Aliviando el Dolor: El Papel Vital de Enfermería en el Manejo del Dolor"

## **Autores:**

❖ **BENALCÁZAR GONZÁLEZ CAMILO SEBASTIÁN**

**correo electrónico:** sebxstixn@gmail.com

❖ **CAJAMARCA CHICAIZA KAREN MICHELLE**

**correo electrónico:** km.cajamarca@uta.edu.ec

❖ **MANZANO QUISIMALIN DEVORA ESTEFANIA**

**correo electrónico:** de.manzano@uta.edu.ec

❖ **MANZANO QUISIMALIN PAMELA JOHANA**

**correo electrónico:** pamelamanzano24@gmail.com

❖ **VÁSCONEZ ESPÍN PATRICIA ESTEFANÍA**

**correo electrónico:** pattyestefa@gmail.com

## DESARROLLO DE CONTENIDO

### 1. INTRODUCCIÓN

- VÁSCONEZ ESPÍN PATRICIA ESTEFANÍA  
LICENCIADA EN ENFERMERÍA  
MAGISTER EN ATENCIÓN PRIMARIA DE SALUD MENCIÓN GERONTOLOGÍA  
ENFERMERA DISTRITO 18D02 SALUD

### 2. DEFINICION, FISIOPATOLOGIA Y TIPOS DEL DOLOR

- BENALCÁZAR GONZÁLEZ CAMILO SEBASTIÁN  
  
LICENCIADO EN ENFERMERÍA DEL ÁREA DE EMERGENCIA DEL HOSPITAL  
GENERAL DOCENTE DE CALDERÓN

### 3. EVALUACIÓN DEL DOLOR

- MANZANO QUISIMALIN DEVORA ESTEFANIA  
(LICENCIADA EN ENFERMERÍA)  
MAGISTER EN ENFERMERÍA MENCIÓN ENFERMERÍA QUIRÚRGICA  
DOCENTE DE LA CARRERA DE ENFERMERÍA, UNIVERSIDAD TÉCNICA DE AMBATO

### 4. TÉCNICAS Y ENFOQUES BASADOS EN EVIDENCIA PARA ALIVIAR EL DOLOR

- CAJAMARCA CHICAIZA KAREN MICHELLE  
LICENCIADA EN ENFERMERÍA) DOCENTE DE LA CARRERA DE ENFERMERÍA,  
UNIVERSIDAD TÉCNICA DE AMBATO

### 5. EDUCACIÓN AL PACIENTE SOBRE EL DOLOR

- CAJAMARCA CHICAIZA KAREN MICHELLE  
LICENCIADA EN ENFERMERÍA) DOCENTE DE LA CARRERA DE ENFERMERÍA,  
UNIVERSIDAD TÉCNICA DE AMBATO

## "Aliviando el Dolor: El Papel Vital de Enfermería en el Manejo del Dolor"

### **6. APOYO EMOCIONAL EN EL MANEJO DEL DOLOR**

- **MANZANO QUISIMALIN PAMELA JOHANA  
LICENCIADA EN ENFERMERÍA)  
HOSPITAL GENERAL IESS LATACUNGA**

### **7. EL PAPEL DE LA ENFERMERA EN LA COORDINACIÓN DEL CUIDADO DEL DOLOR**

- **MANZANO QUISIMALIN DEVORA ESTEFANIA  
(LICENCIADA EN ENFERMERÍA)  
MAGISTER EN ENFERMERÍA MENCIÓN ENFERMERÍA QUIRÚRGICA  
DOCENTE DE LA CARRERA DE ENFERMERÍA, UNIVERSIDAD TÉCNICA DE AMBATO**

### **8. SUPERANDO DESAFÍOS EN EL MANEJO DEL DOLOR**

- **VÁSCONEZ ESPÍN PATRICIA ESTEFANÍA  
LICENCIADA EN ENFERMERÍA  
MAGISTER EN ATENCIÓN PRIMARIA DE SALUD MENCIÓN GERONTOLOGÍA  
ENFERMERA DISTRITO 18D02 SALUD**

### **9. EL IMPACTO DEL MANEJO EFECTIVO DEL DOLOR EN LA CALIDAD DE VIDA**

- **MANZANO QUISIMALIN PAMELA JOHANA  
LICENCIADA EN ENFERMERÍA)  
HOSPITAL GENERAL IESS LATACUNGA**

### **10. CONCLUSIONES**

- **BENALCÁZAR GONZÁLEZ CAMILO SEBASTIÁN  
LICENCIADO EN ENFERMERÍA DEL ÁREA DE EMERGENCIA DEL HOSPITAL  
GENERAL DOCENTE DE CALDERÓN**

## CONTENIDO

INTRODUCCIÓN.....	10
1. INTRODUCCIÓN.....	12
1.1 EL DOLOR COMO EXPERIENCIA UNIVERSAL.....	12
1.2 EL PAPEL CRUCIAL DE LAS ENFERMERAS EN EL MANEJO DEL DOLOR .....	14
1.3 OBJETIVOS DEL LIBRO .....	15
2. DEFINICION, FISIOPATOLOGIA Y TIPOS DEL DOLOR.....	18
2.1 DEFINICION.....	18
2.2 FISIOPATOLOGIA DEL DOLOR .....	20
2.3 TIPOS DE DOLOR .....	23
BIBLIOGRAFÍA .....	26
3. EVALUACIÓN DEL DOLOR.....	28
3.1 IMPORTANCIA DE UNA EVALUACIÓN PRECISA Y SISTEMÁTICA DEL DOLOR.....	28
3.2 HERRAMIENTAS DE EVALUACIÓN DEL DOLOR UTILIZADAS POR LAS ENFERMERAS .....	30
3.3 FACTORES QUE INFLUYEN EN LA EXPERIENCIA DEL DOLOR Y SU CONSIDERACIÓN EN LA EVALUACIÓN .....	32
3.3.1. FACTORES FÍSICOS.....	33
3.3.2. FACTORES PSICOLÓGICOS Y EMOCIONALES .....	34
3.3.3. FACTORES SOCIALES Y CULTURALES.....	34
3.3.4. FACTORES AMBIENTALES .....	35
BIBLIOGRAFÍA: .....	36
4. TÉCNICAS Y ENFOQUES BASADOS EN EVIDENCIA PARA ALIVIAR EL DOLOR.....	37
4.1 ADMINISTRACIÓN DE MEDICAMENTOS ANALGÉSICOS Y CONSIDERACIONES IMPORTANTES .....	38
4.2 TERAPIAS NO FARMACOLÓGICAS PARA EL ALIVIO DEL DOLOR.....	39
BIBLIOGRAFÍA: .....	48

## "Aliviando el Dolor: El Papel Vital de Enfermería en el Manejo del Dolor"

5. EDUCACIÓN AL PACIENTE SOBRE EL DOLOR.....	49
5.1 IMPORTANCIA DE LA EDUCACIÓN AL PACIENTE EN EL MANEJO DEL DOLOR.....	52
5.2 ENSEÑANZA DE TÉCNICAS DE AUTORREGULACIÓN Y AUTOCUIDADO PARA EL MANEJO DEL DOLOR CRÓNICO .....	55
BIBLIOGRAFÍA .....	60
6. APOYO EMOCIONAL EN EL MANEJO DEL DOLOR.....	61
6.1 EL IMPACTO EMOCIONAL DEL DOLOR Y SU ABORDAJE .....	64
6.2 ESCUCHA ACTIVA Y EMPATÍA EN EL CUIDADO DEL DOLOR.....	65
6.3 MANEJO DEL DOLOR ONCOLÓGICO: UN RETO PARA EL PROFESIONAL DE ENFERMERÍA.....	67
BIBLIOGRAFIA .....	70
7. EL PAPEL DE LA ENFERMERA EN LA COORDINACIÓN DEL CUIDADO DEL DOLOR.....	71
7.1 COLABORACIÓN MULTIDISCIPLINARIA EN EL MANEJO DEL DOLOR. 74	
7.2 COORDINACIÓN DEL PLAN DE CUIDADOS Y SEGUIMIENTO DEL PACIENTE .....	77
7.3 ROL DE LAS ENFERMERAS EN LA EDUCACIÓN Y CAPACITACIÓN DE OTROS PROFESIONALES DE LA SALUD.....	80
7.4 ESTÁNDARES DE SEGURIDAD EN EL MANEJO DEL PACIENTE ONCOLÓGICO .....	82
7.4.1. ENFOQUE ANALGÉSICO.....	87
BIBLIOGRAFÍA: .....	90
8. SUPERANDO DESAFÍOS EN EL MANEJO DEL DOLOR.....	91
8.1 OBSTÁCULOS COMUNES EN EL MANEJO DEL DOLOR Y CÓMO SUPERARLOS.....	94
8.2 CONSIDERACIONES ESPECIALES EN EL MANEJO DEL DOLOR EN POBLACIONES ESPECÍFICAS .....	97
7.3 MEJORES PRÁCTICAS Y ENFOQUES INNOVADORES EN EL MANEJO DEL DOLOR.....	100
BIBLIOGRAFÍA: .....	103

## "Aliviando el Dolor: El Papel Vital de Enfermería en el Manejo del Dolor"

9. EL IMPACTO DEL MANEJO EFECTIVO DEL DOLOR EN LA CALIDAD DE VIDA .....	104
9.1 RESULTADOS POSITIVOS DEL MANEJO ADECUADO DEL DOLOR .....	105
9.2 IMPORTANCIA DEL CUIDADO HOLÍSTICO EN EL ALIVIO DEL DOLOR .....	109
BIBLIOGRAFÍA .....	109
10. CONCLUSIONES.....	110
10.1 EL FUTURO DEL CUIDADO DEL DOLOR Y EL PAPEL EN EVOLUCIÓN DE LAS ENFERMERAS .....	111
EPILOGO .....	114

## **INTRODUCCIÓN**

El dolor es una experiencia humana universal y compleja que afecta a millones de personas en todo el mundo. Ya sea físico, emocional o espiritual, el dolor puede ser debilitante, limitar la calidad de vida y alterar profundamente el bienestar general de una persona. En medio de esta realidad desafiante, surge un grupo de profesionales de la salud cuyo compromiso y dedicación son fundamentales en el alivio del sufrimiento: las enfermeras.

Este libro, "Aliviando el Dolor: El Papel Vital de las Enfermeras en el Manejo del Dolor", se sumerge en el mundo de la enfermería y explora la importancia crítica que las enfermeras desempeñan en el manejo efectivo del dolor. Desde la evaluación minuciosa y la implementación de técnicas basadas en evidencia hasta la educación al paciente y el apoyo emocional, las enfermeras despliegan su conocimiento y habilidades para brindar un cuidado compasivo y holístico a aquellos que sufren.

En estas páginas, descubrirás las diversas facetas del papel de las enfermeras en el manejo del dolor. Exploraremos las herramientas y estrategias que utilizan para evaluar con precisión la intensidad y la naturaleza del dolor, lo que les permite diseñar planes de cuidado individualizados. Examina cómo las enfermeras aplican técnicas basadas en evidencia, desde la administración de medicamentos analgésicos hasta el uso de terapias complementarias y alternativas, para aliviar el dolor y mejorar la calidad de vida de los pacientes.

Pero el manejo del dolor va más allá de las intervenciones físicas. Este libro también resalta el valor de la educación al paciente y el apoyo emocional que las enfermeras brindan a aquellos que sufren. Explora cómo las enfermeras empoderan a los pacientes al educarlos sobre el dolor, sus causas y opciones de tratamiento, permitiéndoles asumir un papel activo en su propio cuidado. Además, examina cómo las enfermeras ofrecen un apoyo compasivo y una escucha activa, abordando los desafíos emocionales y psicológicos que a menudo acompañan al dolor.

## "Aliviando el Dolor: El Papel Vital de Enfermería en el Manejo del Dolor"

"Aliviando el Dolor" es un tributo a las enfermeras cuya dedicación incansable transforma la experiencia del dolor para innumerables individuos. A través de historias inspiradoras y conocimientos fundamentados en la ciencia y la experiencia clínica, este libro te invita a sumergirte en el mundo de la enfermería y a comprender el papel vital que desempeñan en el alivio del dolor. Prepara tu corazón y tu mente para un viaje que revela el poder curativo y la empatía excepcional de las enfermeras mientras despliegan sus alas para aliviar el dolor y restaurar la esperanza.

## **1. INTRODUCCIÓN**

### **1.1 El dolor como experiencia universal**

El dolor es una experiencia universal que forma parte integral de la condición humana. Desde el nacimiento hasta el último suspiro, el dolor nos afecta a todos en algún momento de nuestras vidas. Es una señal de alarma del cuerpo que indica la existencia de un problema, ya sea una lesión, una enfermedad o un trastorno físico o emocional. El dolor puede manifestarse de diferentes formas: agudo o crónico, leve o intenso, localizado o generalizado.

Es esencial comprender la naturaleza del dolor y cómo se percibe a nivel fisiológico. El dolor se origina en los receptores nerviosos periféricos, que envían señales al sistema nervioso central, donde se procesan y se genera la sensación de dolor. Además, el dolor es una experiencia subjetiva, ya que cada persona tiene una respuesta individual y única ante el dolor.

El dolor es el síntoma primordial en la mayoría de los individuos que padecen de cáncer. La evidencia epidemiológica indica que a nivel mundial, se registran aproximadamente 37.1 millones de casos de cáncer anualmente, lo que resulta en 6.9 millones de muertes. Desafortunadamente, durante ciertas etapas de la enfermedad, muchos pacientes experimentan dolor y reciben poca o ninguna atención para aliviarlo. Informes basados en un estudio en grandes cantidades de pacientes sugieren que la mayoría de ellos no obtienen un alivio adecuado para el dolor.

Existen diversos factores que afectan el manejo del dolor por parte de los profesionales de enfermería. Entre ellos, se destaca la falta de credibilidad que algunos profesionales de enfermería tienen al aceptar la intensidad del dolor que el paciente refiere. Asimismo, se observa una inadecuada evaluación de la intensidad del dolor, entre otros aspectos relevantes.

## "Aliviando el Dolor: El Papel Vital de Enfermería en el Manejo del Dolor"

Factores como la genética, la cultura, las experiencias previas y las creencias personales influyen en la forma en que percibimos y reaccionamos al dolor.

Es importante reconocer que el dolor no solo tiene una dimensión física, sino también emocional y psicológica. El dolor crónico, en particular, puede tener un impacto significativo en la calidad de vida de una persona, afectando su bienestar emocional, su capacidad para trabajar, relacionarse y disfrutar de actividades cotidianas. La experiencia del dolor puede generar miedo, ansiedad, depresión y sentimientos de impotencia.

El dolor no solo afecta a los individuos, sino también a las familias, comunidades y sistemas de atención médica en general. El dolor crónico puede generar altos costos económicos y sociales debido a la pérdida de productividad laboral, el uso frecuente de servicios de atención médica y los problemas de salud mental asociados.

En el contexto de la enfermería, comprender la naturaleza universal del dolor es fundamental para abordar adecuadamente las necesidades de los pacientes. Las enfermeras son profesionales de la salud que tienen un papel clave en el manejo del dolor y en el alivio del sufrimiento humano.

Al reconocer que el dolor es una experiencia universal, las enfermeras pueden brindar una atención centrada en el paciente, que aborde tanto los aspectos físicos como los emocionales del dolor.

Es fundamental que las enfermeras desarrollen habilidades de empatía y comprensión para comunicarse eficazmente con los pacientes que experimentan dolor. Al reconocer y validar la experiencia del dolor de un individuo, las enfermeras pueden establecer una relación terapéutica de confianza, lo que es esencial para un manejo efectivo del dolor.

El reconocimiento del dolor como una experiencia universal debe llevar a un enfoque más amplio en el manejo del dolor.

## "Aliviando el Dolor: El Papel Vital de Enfermería en el Manejo del Dolor"

Esto implica no solo abordar el aspecto físico del dolor mediante la administración de analgésicos y terapias, sino también abordar los aspectos emocionales y psicológicos.

Las enfermeras pueden trabajar en colaboración con otros profesionales de la salud, como psicólogos y trabajadores sociales, para proporcionar un enfoque integral del manejo del dolor que tenga en cuenta todas las dimensiones de la experiencia del paciente.

### **1.2 El papel crucial de las enfermeras en el manejo del dolor**



Las enfermeras desempeñan un papel crucial en el manejo del dolor, ya que son profesionales de la salud que brindan atención directa y continua a los pacientes. Su papel abarca desde la evaluación y monitorización del dolor hasta la implementación de intervenciones y estrategias para aliviar el malestar. Su presencia constante y su experiencia clínica las convierten en actores fundamentales en el cuidado de los pacientes que sufren de dolor.

Las enfermeras tienen la responsabilidad de realizar una evaluación integral del dolor. Esto implica recopilar información sobre la intensidad, la localización, la duración y las características del dolor, así como los factores que pueden influir en su experiencia individual. Utilizan herramientas de evaluación, validadas y fiables para obtener una

## "Aliviando el Dolor: El Papel Vital de Enfermería en el Manejo del Dolor"

comprensión precisa del dolor del paciente y establecer una línea base para el seguimiento y la evaluación de las intervenciones.

Una vez que se ha realizado la evaluación, las enfermeras son capaces de implementar intervenciones y estrategias basadas en evidencia para aliviar el dolor. Estas intervenciones pueden incluir la administración de medicamentos analgésicos según las pautas establecidas, la aplicación de terapias no farmacológicas como la terapia física, la terapia ocupacional o la terapia de calor/frío, y el uso de técnicas de relajación y distracción para ayudar a los pacientes a controlar su dolor.

Además de las intervenciones directas, las enfermeras desempeñan un papel fundamental en la educación y el apoyo emocional de los pacientes que sufren de dolor. Las enfermeras tienen la responsabilidad de educar a los pacientes sobre el dolor, sus causas subyacentes y las opciones de tratamiento disponibles. Proporcionar información clara y comprensible sobre el dolor ayuda a los pacientes a comprender su condición y les permite tomar decisiones informadas sobre su propio cuidado.

El apoyo emocional también es esencial en el manejo del dolor, ya que el dolor puede tener un impacto significativo en el bienestar emocional de los pacientes. Las enfermeras brindan un ambiente de apoyo y empatía, ofreciendo una escucha activa y un espacio seguro para que los pacientes expresen sus preocupaciones y temores relacionados con el dolor. Esto ayuda a los pacientes a enfrentar los desafíos emocionales asociados con el dolor y les brinda un sentido de comprensión y acompañamiento durante su proceso de recuperación.

### **1.3 Objetivos del libro**

- Brindar una comprensión profunda del dolor y su impacto en los pacientes: El primer objetivo del libro es proporcionar una visión detallada y comprensiva del

## "Aliviando el Dolor: El Papel Vital de Enfermería en el Manejo del Dolor"

dolor y su efecto en los pacientes. Explorará los diferentes tipos de dolor, sus causas subyacentes y cómo afecta la calidad de vida de las personas. Además, se destacará la importancia de abordar tanto los aspectos físicos como los emocionales del dolor.

- Analizar el papel fundamental de las enfermeras en el manejo del dolor: El segundo objetivo del libro es examinar a fondo el papel crucial que desempeñan las enfermeras en el manejo del dolor. Se explorará en detalle las responsabilidades de las enfermeras en la evaluación y monitorización del dolor, así como su participación en la implementación de estrategias y terapias para aliviar el dolor en los pacientes. Se resaltarán su capacidad para proporcionar apoyo emocional y educación al paciente, así como su colaboración con otros profesionales de la salud.
- Presentar técnicas y enfoques basados en la evidencia para el alivio del dolor: El tercer objetivo del libro es proporcionar una visión completa de las técnicas y enfoques basados en la evidencia utilizados por las enfermeras en el manejo del dolor. Se abordarán las opciones farmacológicas y no farmacológicas, incluyendo analgésicos, terapias físicas, terapias cognitivo-conductuales y técnicas de relajación. Se destacará la importancia de una atención individualizada y centrada en el paciente, adaptando las intervenciones según las necesidades y preferencias de cada individuo.
- Explorar el impacto de la educación al paciente y el apoyo emocional en el manejo del dolor: El cuarto objetivo del libro es examinar el impacto de la educación al paciente y el apoyo emocional en el manejo del dolor. Se analizará cómo las enfermeras pueden proporcionar información clara y comprensible a los pacientes sobre el dolor, sus opciones de tratamiento y técnicas de autorregulación. Se explorarán estrategias para brindar apoyo emocional a los pacientes, fomentando un ambiente de confianza y empatía para ayudarles a enfrentar el dolor de manera más efectiva.

## "Aliviando el Dolor: El Papel Vital de Enfermería en el Manejo del Dolor"

- Abordar desafíos y mejores prácticas en el manejo del dolor: El quinto objetivo del libro es abordar los desafíos comunes que surgen en el manejo del dolor y presentar mejores prácticas y enfoques innovadores para superarlos. Se discutirán obstáculos como la falta de recursos, barreras de comunicación y el manejo del dolor en poblaciones específicas, como niños, personas mayores o pacientes con enfermedades crónicas.

## 2. DEFINICION, FISIOPATOLOGIA Y TIPOS DEL DOLOR

### 2.1 DEFINICION

**Definición General del Dolor:** El dolor es una experiencia subjetiva que se caracteriza por una sensación desagradable y molesta en el cuerpo, a menudo acompañada de malestar emocional. Puede ser provocado por una variedad de estímulos nocivos, como lesiones, inflamación o enfermedades, y puede variar en intensidad y duración. (1)

**Aspecto Subjetivo del Dolor:** El dolor es subjetivo, lo que significa que la experiencia y la percepción del dolor varían de una persona a otra. No existe una forma objetiva de medir el dolor, por lo que las descripciones y las escalas de dolor se utilizan para ayudar a los profesionales de la salud a comprender y evaluar la intensidad del dolor que siente un individuo.

**Mecanismo de Alarma:** El dolor es una señal de alarma biológica que el cuerpo utiliza para indicar que algo no está bien. Cuando se produce un daño tisular o una amenaza para la salud, los nociceptores (receptores de dolor) detectan el estímulo y envían señales eléctricas al cerebro para alertar al individuo sobre la situación.

**Respuesta Protectora:** En términos evolutivos, el dolor tiene una función protectora, ya que motiva a la persona a tomar medidas para evitar el daño adicional. Por ejemplo, si una persona toca una superficie caliente y siente dolor, retirará rápidamente la mano para evitar una quemadura más grave.

**Componente Emocional del Dolor:** El dolor no es solo una experiencia física; también tiene un componente emocional. El malestar emocional relacionado con el dolor puede incluir ansiedad, frustración, miedo o depresión. Estos aspectos emocionales pueden influir en la percepción y la tolerancia al dolor. (1)

# DEFINICIÓN DE DOLOR

según la IASP



**Umbral de dolor:** Cada individuo tiene un umbral de dolor, que es la cantidad de estimulación necesaria para que una persona perciba el dolor. Variaciones en la genética, la tolerancia y las experiencias previas pueden influir en este umbral. (2)

**Neuroplasticidad:** La neuroplasticidad es la capacidad del sistema nervioso para adaptarse y cambiar. En el contexto del dolor crónico, se pueden producir cambios neuroplásticos en el cerebro y la médula espinal que perpetúan la experiencia del dolor incluso después de que la causa original haya desaparecido.

**Inflamación:** La inflamación es una respuesta del sistema inmunológico que puede desencadenar el dolor. La liberación de sustancias inflamatorias, como citocinas y

## "Aliviando el Dolor: El Papel Vital de Enfermería en el Manejo del Dolor"

prostaglandinas, puede sensibilizar los nociceptores y aumentar la percepción del dolor en el sitio de la lesión.

**Vías del dolor:** El dolor se transmite a través de diversas vías en el sistema nervioso central. La vía espino-tálamo-dentato-rubro-espino-reticular es una de las principales vías de transmisión del dolor. Cada vía puede estar involucrada en diferentes aspectos de la percepción y la respuesta al dolor.

**Importancia de la evaluación clínica:** La evaluación cuidadosa del paciente, que incluye la historia clínica, el examen físico y pruebas complementarias, es esencial para determinar la causa subyacente del dolor y desarrollar un plan de tratamiento adecuado.

### 2.2 FISIOPATOLOGIA DEL DOLOR

La fisiología del dolor involucra dos tipos de receptores de dolor conocidos como nociceptores. Un grupo responde a estímulos térmicos y mecánicos y transmite señales rápidamente a través de fibras mielinizadas ( $A\delta$ ), mientras que otro está conectado a fibras amielínicas (C) que transmiten señales más lentamente y responden a la presión, temperatura y otros estímulos. (2)

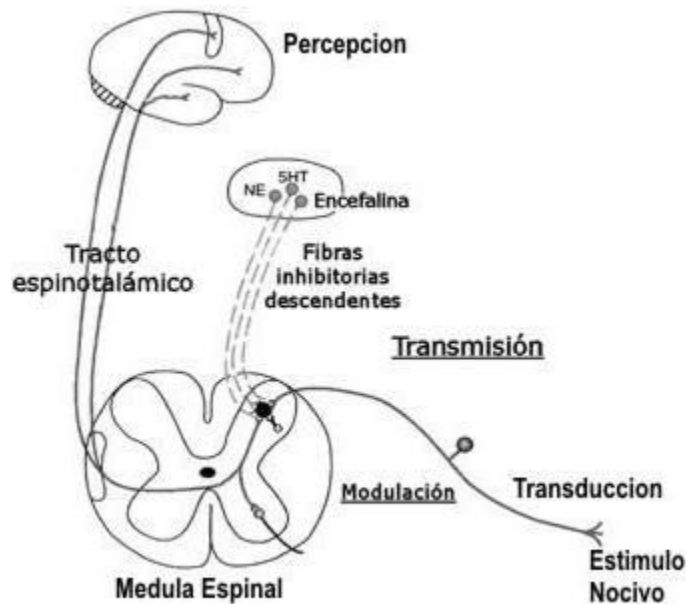

## "Aliviando el Dolor: El Papel Vital de Enfermería en el Manejo del Dolor"

Imagen tomada de [www. https://www.fisiocampus.com/articulos/importancia-del-conocimiento-de-la-neurofisiologia-del-dolor-en-fisioterapia](https://www.fisiocampus.com/articulos/importancia-del-conocimiento-de-la-neurofisiologia-del-dolor-en-fisioterapia)

Cuando los tejidos están lesionados o inflamados, ciertas sustancias como la bradicinina, histamina, prostaglandinas, leucotrienos o serotonina aumentan la sensibilidad de los nociceptores. Esto significa que incluso estímulos de baja intensidad, como un ligero roce, pueden generar una señal de dolor.

Este proceso se llama sensibilización y ocurre tanto en tejidos superficiales como profundos. En las vísceras, existen nociceptores "silenciosos" que no responden a estímulos normales pero se vuelven sensibles cuando se liberan estos mediadores químicos, lo que explica por qué las estructuras internas pueden causar dolor intenso cuando están inflamadas. (2)

Además de transmitir señales de dolor, los nociceptores liberan mediadores como la sustancia P, que causa vasodilatación, desgranulación de mastocitos y la producción de mediadores inflamatorios.

Las fibras aferentes de los nociceptores ingresan a la médula espinal a través de las raíces dorsales y terminan en las astas posteriores de la sustancia gris. Allí, se conectan con neuronas medulares que llevan la señal a las áreas cerebrales responsables de la percepción del dolor. La convergencia de múltiples aferentes en una sola neurona medular puede hacer que el cerebro interprete incorrectamente la fuente del dolor, lo que da lugar al fenómeno del dolor referido.

Las señales dolorosas se transmiten al tálamo contralateral desde donde se dirigen a la corteza frontal y somatosensitiva. Además de estos circuitos, hay otros que modulan el dolor y están relacionados con los aspectos emocionales y afectivos del dolor. Estas estructuras tienen receptores para opioides endógenos (como encefalinas y endorfinas) y exógenos.

En casos de lesiones o trastornos en nervios periféricos, se pueden experimentar dolores intensos, como en la neuropatía diabética o el dolor postherpético. Estos tipos de dolor también pueden surgir cuando se ven afectadas las vías del tálamo y el haz

## "Aliviando el Dolor: El Papel Vital de Enfermería en el Manejo del Dolor"

espinotalámico, y son particularmente difíciles de tratar debido a la hipersensibilidad de las neuronas dañadas que generan impulsos dolorosos. (3)

La fisiopatología del dolor es un tema complejo y multifacético que involucra una serie de procesos biológicos y neurológicos.

**Estímulo doloroso:** Todo comienza con un estímulo doloroso, que puede ser un daño tisular, una lesión, una inflamación o cualquier otra causa que desencadene una señal de dolor.

**Receptores del dolor:** En el cuerpo humano, existen receptores especializados llamados nociceptores que están distribuidos por todo el cuerpo, especialmente en la piel, los tejidos y las articulaciones. Estos nociceptores son sensibles a estímulos dolorosos y están diseñados para detectar cambios en el entorno tisular.

**Transducción:** Cuando un nociceptor detecta un estímulo doloroso, se activa y convierte esa señal en una señal eléctrica. Esto se conoce como transducción. La activación de los nociceptores está mediada por mediadores químicos liberados en el sitio de la lesión o inflamación, como la bradicinina, las prostaglandinas y otras sustancias.

**Transmisión:** La señal eléctrica generada por los nociceptores viaja a lo largo de las fibras nerviosas hasta la médula espinal y luego se transmite al sistema nervioso central (SNC), incluyendo el cerebro. Las fibras nerviosas que transmiten señales de dolor son principalmente las fibras C y las fibras A-delta.

**Modulación:** En la médula espinal, las señales de dolor pueden ser moduladas o amplificadas por interneuronas y neurotransmisores. Algunas sustancias, como la serotonina y la noradrenalina, pueden aumentar la percepción del dolor, mientras que otras, como las endorfinas, pueden disminuirla.

**Percepción del dolor:** Finalmente, la señal de dolor llega al cerebro, donde se percibe como dolor. La percepción del dolor es subjetiva y puede variar de persona a persona. Factores emocionales, psicológicos y sociales también influyen en cómo se experimenta el dolor. (3)

## **2.3 TIPOS DE DOLOR**

### **Según Duración:**

#### **Dolor Agudo:**

Definición: El dolor agudo es de inicio repentino y generalmente es de corta duración, normalmente menos de tres meses.

Causas comunes: Puede ser causado por lesiones, cirugías, infecciones o enfermedades agudas. (1)

Características: El dolor agudo es intenso y a menudo se asocia con signos de activación del sistema nervioso, como aumento de la frecuencia cardíaca y la presión arterial.

Propósito: El dolor agudo tiene una función protectora al alertar al cuerpo sobre una amenaza inmediata, lo que puede motivar a la persona a tomar medidas para evitar el daño adicional.

Tratamiento: El tratamiento del dolor agudo a menudo implica medicamentos analgésicos y tratamientos específicos para abordar la causa subyacente.

#### **Dolor Crónico:**

Definición: El dolor crónico persiste durante un período prolongado, generalmente más de tres meses, y puede continuar mucho tiempo después de que la lesión original haya sanado.

Causas comunes: Puede ser causado por afecciones médicas crónicas como la artritis, la neuropatía, la migraña o la fibromialgia.

Características: El dolor crónico suele ser menos intenso que el dolor agudo y puede variar en intensidad a lo largo del tiempo. (1,4)

Impacto: El dolor crónico puede tener un impacto significativo en la calidad de vida, la función física y el bienestar emocional de una persona.

Tratamiento: El manejo del dolor crónico es a menudo multidisciplinario e incluye medicamentos, terapia física, terapia cognitivo-conductual y otras terapias para mejorar la calidad de vida.

## "Aliviando el Dolor: El Papel Vital de Enfermería en el Manejo del Dolor"

### **Dolor Intermitente:**

Definición: El dolor intermitente se caracteriza por episodios de dolor que ocurren de forma ocasional o periódica, en lugar de ser constante.

Causas comunes: Puede estar asociado con afecciones médicas que tienen síntomas que aparecen y desaparecen, como la migraña, el síndrome del intestino irritable o la endometriosis.

Características: Los episodios de dolor intermitente pueden ser intensos cuando se presentan, pero hay períodos de alivio entre ellos.

Tratamiento: El tratamiento del dolor intermitente se enfoca en aliviar el dolor durante los episodios agudos y, en algunos casos, en prevenirlos o reducir su frecuencia. (4)

### **Segun origen:**

#### **Dolor Nociceptivo:**

Definición: El dolor nociceptivo es el resultado de la estimulación de los nociceptores, que son receptores de dolor, por estímulos nocivos o dañinos, como lesiones, inflamación o irritación tisular. (1,4)

Causas comunes: Lesiones traumáticas, quemaduras, cortes, fracturas óseas, artritis y enfermedades inflamatorias.

Características: El dolor nociceptivo suele ser agudo y se describe como punzante, afilado o doloroso. Tiene un propósito protector al alertar sobre daños inmediatos en el cuerpo.

Tratamiento: El tratamiento suele implicar medicamentos analgésicos y tratamientos específicos para abordar la causa subyacente.

#### **Dolor Neuropático:**

Definición: El dolor neuropático se origina en el sistema nervioso, específicamente en los nervios periféricos o en el sistema nervioso central. Es causado por disfunción o daño en los nervios.

Causas comunes: Neuropatía diabética, neuralgia postherpética, lesiones de la médula espinal y ciertas enfermedades neurológicas.

## "Aliviando el Dolor: El Papel Vital de Enfermería en el Manejo del Dolor"

**Características:** El dolor neuropático se describe como ardor, hormigueo, pinchazos o descargas eléctricas. Puede ser constante o intermitente y es crónico en la mayoría de los casos. (4)

**Tratamiento:** El manejo del dolor neuropático implica a menudo medicamentos específicos para los nervios, así como terapia física y otras intervenciones.

### **Dolor Psicogénico o Funcional:**

**Definición:** El dolor psicogénico o funcional se origina o se ve influido significativamente por factores psicológicos, como el estrés, la ansiedad o la depresión. A menudo, no hay una causa física evidente para este tipo de dolor.

**Causas comunes:** Trastornos somatomorfos, trastorno de somatización y otros trastornos psiquiátricos.

**Características:** El dolor puede ser real y debilitante, pero no se encuentra una causa física evidente en los estudios médicos.

**Tratamiento:** El manejo del dolor psicogénico implica la evaluación y el tratamiento por parte de profesionales de la salud mental, junto con terapia cognitivo-conductual y posiblemente medicamentos para tratar los síntomas psicológicos subyacentes.

### **Según localización:**

#### **Dolor somático:**

Se refiere a la sensación de malestar que surge cuando los receptores de la piel, el sistema musculoesquelético o los vasos sanguíneos son estimulados.

Este tipo de dolor generalmente se percibe en una ubicación específica y, aunque a menudo es agudo, su naturaleza puede variar de una persona a otra. (4)

#### **Dolor Visceral:**

**Definición:** El dolor visceral se origina en los órganos internos, como el estómago, el intestino, el hígado o el riñón. Es menos localizado y más difuso que otros tipos de dolor.

**Causas comunes:** Afecciones gastrointestinales, enfermedades hepáticas, cólicos renales y trastornos abdominales.

## "Aliviando el Dolor: El Papel Vital de Enfermería en el Manejo del Dolor"

Características: El dolor visceral suele ser sordo, vago y mal localizado. Es menos fácil de describir en términos de calidad y ubicación.

Tratamiento: El tratamiento del dolor visceral a menudo implica abordar la causa subyacente y puede requerir medicamentos para aliviar el dolor y los síntomas asociados.

Se presenta la siguiente tabla con el resumen de las principales características de los tipos de dolor.

Tipo de Dolor	Características Principales	Ejemplos
<b>Dolor Agudo</b>	Inicio repentino, generalmente temporal	Dolor de cabeza, dolor de dientes, lesiones agudas.
<b>Dolor Crónico</b>	Persiste durante un período prolongado	Dolor de espalda crónico, artritis, migrañas crónicas.
<b>Dolor Neuropático</b>	Resulta de daño en el sistema nervioso	Neuralgia postherpética, neuropatía diabética.
<b>Dolor Inflamatorio</b>	Causado por procesos inflamatorios	Artritis reumatoide, apendicitis, colitis.
<b>Dolor Nociceptivo</b>	Resulta de la activación de nociceptores	Dolor muscular, dolor óseo, dolor visceral.
<b>Dolor Referido</b>	Percibido en un área diferente a la fuente de origen	Dolor de hombro por irritación diafragmática debido a colecistitis.
<b>Dolor Fantasma</b>	Sensación de dolor en una extremidad amputada	Dolor en una pierna que ha sido amputada.

### Bibliografía

1. Pérez Fuentes, J. (2020). Versión actualizada de la definición de dolor de la IASP: un paso adelante o un paso atrás. *Revista de la Sociedad Española del Dolor*, 27(4), 232-233.
2. Castro, A. (2019). Fisiopatología del dolor clínico. *Dolor: Asistencia clínica. Manejo en el ámbito médico-psicológico*, 1(1), 115.

"Aliviando el Dolor: El Papel Vital de Enfermería en el Manejo del Dolor"

3. Montiel, D. A., & Castillo, Á. A. (2021). El dolor desde la perspectiva del estudiante de medicina: una revisión del concepto, fisiopatología, clasificación, taxonomía y herramientas para su medición. *Archivos en Medicina Familiar*, 23(3), 157-162.
  
4. Guillén, M. J. S., & Zúñiga, G. V. (2022). Principios básicos del abordaje del dolor. *Revista Ciencia y Salud Integrando Conocimientos*, 6(1), pág-57.

### 3. EVALUACIÓN DEL DOLOR



La evaluación del dolor es un paso fundamental en el manejo efectivo del dolor por parte de las enfermeras. El objetivo de este capítulo es proporcionar una comprensión completa de los métodos y herramientas utilizados en la evaluación del dolor. (1)

#### 3.1 Importancia de una evaluación precisa y sistemática del dolor

La evaluación precisa y sistemática del dolor es de suma importancia en el manejo efectivo del dolor. Una manera correcta consiste en:

- A** **Averiguar** regularmente la situación del dolor y medirlo sistemáticamente, con instrumentos sencillos.
- B** **Basarse** siempre en la información que el paciente aporta sobre el dolor y lo que lo alivia.
- C** **Capacitar** a los pacientes y familias para que puedan controlar las situaciones de dolor.
- D** **Distribuir** las intervenciones de forma coordinada
- E** **Escoger** la mejor opción para el paciente

## "Aliviando el Dolor: El Papel Vital de Enfermería en el Manejo del Dolor"

Se destacan las razones por las cuales esta evaluación es crucial:

### **Comprensión individualizada del dolor**

Cada persona experimenta el dolor de manera única. La evaluación precisa y sistemática permite comprender las características específicas del dolor de cada paciente, como su intensidad, ubicación, calidad y duración.

Esto proporciona información valiosa para desarrollar un plan de cuidados individualizado y adaptado a las necesidades de cada persona. (1)

### **Determinación de la gravedad del dolor**

La evaluación precisa del dolor permite determinar la gravedad de la experiencia dolorosa. Esto es fundamental para establecer la intensidad del dolor y seleccionar las intervenciones y medicamentos más apropiados.

La información obtenida durante la evaluación ayuda a clasificar el dolor en categorías como leve, moderado o intenso, lo que facilita la toma de decisiones clínicas.

### **Seguimiento y evaluación de la eficacia del tratamiento**

Una evaluación sistemática del dolor permite monitorear la respuesta del paciente al tratamiento y evaluar su eficacia. (1)

El seguimiento regular del dolor a lo largo del tiempo proporciona datos objetivos sobre si las intervenciones están logrando un alivio adecuado o si es necesario ajustar el plan de cuidados. Esto permite una atención más efectiva y una mejora en la calidad de vida del paciente.

### **Detección de cambios en la condición del paciente**

La evaluación sistemática del dolor no solo brinda información sobre la experiencia actual del paciente, sino que también puede ayudar a detectar cambios en su condición. Si el dolor empeora repentinamente o si se presenta un nuevo tipo de dolor, puede ser indicativo de un problema subyacente o una complicación que requiere atención médica

## "Aliviando el Dolor: El Papel Vital de Enfermería en el Manejo del Dolor"

adicional. La evaluación regular del dolor permite una detección temprana de estos cambios y una intervención oportuna.

### **Comunicación efectiva con el equipo de atención médica**

La evaluación precisa del dolor proporciona información objetiva y medible que se puede comunicar de manera efectiva a otros miembros del equipo de atención médica. Esto facilita la coordinación y colaboración entre diferentes profesionales de la salud, lo que resulta en un enfoque integral y multidisciplinario para el manejo del dolor. Una evaluación clara y sistemática del dolor promueve una comunicación más eficiente y ayuda a garantizar que todos los miembros del equipo estén informados y actualizados sobre la situación del paciente. (1)

### **Mejora en la satisfacción del paciente**

Una evaluación precisa y sistemática del dolor demuestra una atención enfocada y sensible hacia el paciente.

Al tomarse el tiempo para evaluar y comprender el dolor de manera exhaustiva, se muestra empatía y se reconoce la experiencia del paciente.

Esto puede mejorar la satisfacción general del paciente, ya que siente que se le escucha y se le brinda un tratamiento personalizado.

### **3.2 Herramientas de evaluación del dolor utilizadas por las enfermeras**

Las enfermeras pueden utilizar diversas herramientas de evaluación del dolor para obtener una comprensión precisa de la experiencia dolorosa de los pacientes. Se describen algunas de las herramientas más comúnmente utilizadas:

- **Escala Numérica del Dolor:** Esta escala consiste en pedirle al paciente que califique su nivel de dolor en una escala del 0 al 10, donde 0 representa la ausencia de dolor y 10 el peor dolor imaginable. El paciente selecciona un número que mejor describa su intensidad de dolor. Esta escala es simple y fácil de usar, y permite una evaluación rápida del dolor. (2)

## "Aliviando el Dolor: El Papel Vital de Enfermería en el Manejo del Dolor"

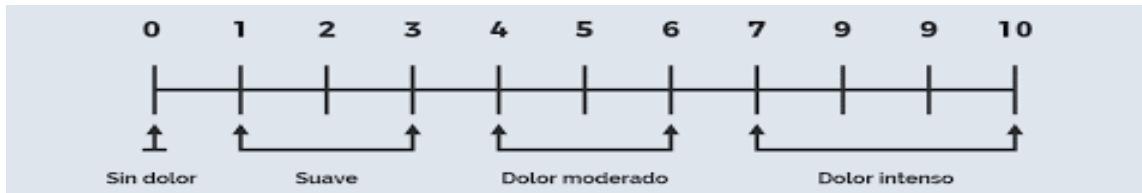

- **Escala Visual Analógica (EVA):** La escala visual analógica es una línea horizontal de 10 centímetros, donde un extremo representa "ningún dolor" y el otro extremo "dolor insoportable".

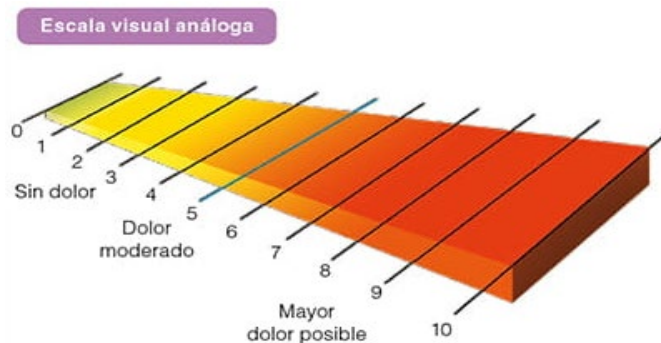

El paciente marca un punto en la línea que indica la intensidad de su dolor. La distancia desde el extremo "ningún dolor" hasta el punto marcado por el paciente se mide para cuantificar la intensidad del dolor. Esta escala permite una evaluación visual más precisa y es especialmente útil para aquellos pacientes que pueden tener dificultades para expresar su dolor verbalmente. (2)

- **Escala de Caras (Escala de Wong-Baker):** Esta escala utiliza dibujos de caras que representan diferentes niveles de dolor, desde una cara sonriente que indica "sin dolor" hasta una cara llorando que representa "dolor máximo". El paciente elige la cara que mejor representa su nivel de dolor en ese momento. Es particularmente útil en el caso de pacientes pediátricos o personas con dificultades para comunicarse verbalmente.

## "Aliviando el Dolor: El Papel Vital de Enfermería en el Manejo del Dolor"



- **Cuestionarios de evaluación del dolor:** Existen varios cuestionarios estructurados que se utilizan para evaluar el dolor en diferentes contextos, como el Brief Pain Inventory (BPI) o el McGill Pain Questionnaire.

Estos cuestionarios incluyen preguntas que abordan diferentes dimensiones del dolor, como la intensidad, la localización y los efectos emocionales. Los pacientes proporcionan respuestas basadas en su experiencia personal. (2)

**Diario del dolor:** En algunos casos, las enfermeras pueden solicitar a los pacientes que mantengan un diario del dolor. Esto implica que el paciente registre regularmente la intensidad del dolor, los factores desencadenantes, las actividades que lo empeoran o lo alivian, y cualquier otra información relevante.

Un diario del dolor proporciona datos detallados sobre la experiencia del paciente a lo largo del tiempo y ayuda a identificar patrones que pueden guiar el tratamiento.

### **3.3 Factores que influyen en la experiencia del dolor y su consideración en la evaluación**

La evaluación del dolor no solo se basa en la medición de la intensidad o la localización física, sino que también debe tener en cuenta una serie de factores que influyen en la experiencia del dolor de cada individuo. Estos factores son fundamentales para comprender la vivencia subjetiva del dolor y proporcionar una atención personalizada.

### 3.3.1. Factores físicos

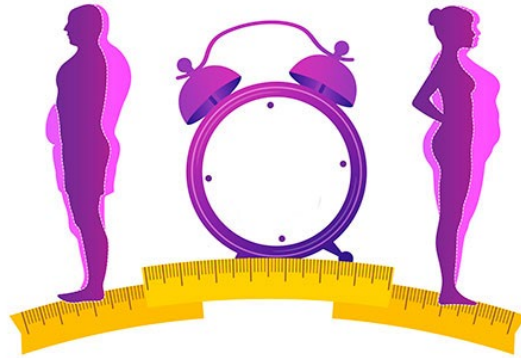

- **Edad:** El dolor puede experimentarse de manera diferente según la edad. Los niños, los adultos y los ancianos pueden tener diferentes respuestas al dolor debido a las características fisiológicas y de desarrollo propias de cada grupo.
- **Género:** Existen diferencias en la percepción y respuesta al dolor entre hombres y mujeres. Las hormonas, la estructura anatómica y otros factores biológicos pueden influir en cómo se experimenta y se maneja el dolor. (2)
- **Enfermedades y condiciones médicas:** Algunas condiciones médicas, como el cáncer, la diabetes o las enfermedades crónicas, pueden afectar la percepción y la intensidad del dolor. Es importante considerar estas condiciones al evaluar el dolor y ajustar las intervenciones en consecuencia.

### 3.3.2. Factores psicológicos y emocionales



- **Estado emocional:** Las emociones, como la ansiedad, la depresión o el estrés, pueden afectar la experiencia del dolor. Estas emociones pueden amplificar o modular la percepción del dolor, y es esencial evaluar y abordar estos aspectos emocionales para un manejo integral del dolor.
- **Experiencias previas:** Las experiencias pasadas con el dolor, como lesiones anteriores, cirugías o traumas, pueden influir en cómo una persona percibe y responde al dolor actual. La evaluación debe tener en cuenta estas experiencias para comprender mejor las expectativas y preocupaciones del paciente. (2,3)

### 3.3.3. Factores sociales y culturales

- **Cultura y creencias:** Las creencias culturales y las actitudes hacia el dolor pueden variar significativamente entre diferentes grupos culturales. Algunas culturas pueden tener tabúes o estigmas asociados con el dolor, lo que puede afectar la forma en que se comunica y se evalúa.

## "Aliviando el Dolor: El Papel Vital de Enfermería en el Manejo del Dolor"



- **Apoyo social:** El entorno social y el apoyo emocional pueden influir en la percepción del dolor. Una red de apoyo sólida puede ayudar a los individuos a manejar mejor el dolor y a enfrentarlo de manera más efectiva.

### 3.3.4. Factores ambientales



- **Contexto y entorno físico:** El entorno en el que se experimenta el dolor, como la presencia de ruido, iluminación o temperatura, puede tener un impacto en la experiencia del paciente. Es importante considerar y controlar estos factores ambientales durante la evaluación del dolor. (3)

## "Aliviando el Dolor: El Papel Vital de Enfermería en el Manejo del Dolor"

### **Bibliografía:**

1. Alonso, S. L., Marco, I. S., Andrés, I. G., Peiro, B. M., Guerrero, B. D., & Solera, C. M. (2021). Fisiología y evaluación del dolor en la consulta de enfermería. *Revista Sanitaria de Investigación*, 2(7), 9.
2. Zelaya Aguilar, R. M. (2022). Conocimientos y Actitudes sobre el dolor en enfermeros de la UCI del Instituto Hondureño de Seguridad Social.
3. Notejane, M., Bernadá, M., Ruiz, V., & Klisich, V. (2019). Conocimientos del personal de enfermería de un hospital pediátrico de referencia respecto a la evaluación y abordaje del dolor en niños. *Boletín médico del Hospital Infantil de México*, 76(1), 27-34.

#### 4. TÉCNICAS Y ENFOQUES BASADOS EN EVIDENCIA PARA ALIVIAR EL DOLOR

Para aliviar el dolor, existen diversas técnicas y enfoques basados en evidencia que pueden ser utilizados por enfermeras. Estas técnicas se centran tanto en el manejo farmacológico como en el no farmacológico del dolor, y su aplicación depende del tipo y la intensidad del dolor, así como de las necesidades individuales del paciente. (1)

##### Terapia farmacológica



- **Analgesia multimodal:** Este enfoque implica el uso de múltiples clases de medicamentos analgésicos para abordar el dolor desde diferentes mecanismos de acción. La combinación de analgésicos opioides y no opioides, como los AINEs (antiinflamatorios no esteroideos) y el paracetamol, puede proporcionar un mejor alivio del dolor con menores efectos secundarios y dosis reducidas de opioides. (1)
- **Bloqueo nervioso periférico:** En ciertas situaciones, como el dolor postoperatorio o el dolor crónico, se puede utilizar la técnica de bloqueo nervioso periférico para interrumpir la transmisión del dolor en una región específica del cuerpo. Esta técnica implica la administración de anestésicos locales en los nervios periféricos, lo que puede proporcionar un alivio significativo del dolor. (1)
- **Analgesia controlada por el paciente (PCA, por sus siglas en inglés):** La PCA es un método en el que el paciente tiene el control para administrarse dosis de analgésicos según sea necesario, dentro de los límites establecidos. Esto permite un mejor control del

## "Aliviando el Dolor: El Papel Vital de Enfermería en el Manejo del Dolor"

dolor y una administración más rápida de la medicación cuando se necesita, lo que puede mejorar la comodidad del paciente.

### 4.1 Administración de medicamentos analgésicos y consideraciones importantes

La administración de medicamentos analgésicos es una parte fundamental en el manejo del dolor y las enfermeras desempeñan un papel crucial en este proceso. Es importante comprender los diferentes tipos de medicamentos analgésicos disponibles, así como las consideraciones importantes que deben tenerse en cuenta al administrarlos. Se describen algunos de los analgésicos más comunes y las consideraciones relevantes (3)



**Analgésicos opioides:** Los opioides son medicamentos potentes que se utilizan para tratar el dolor moderado a severo. Algunos ejemplos incluyen la morfina, la oxicodona y el fentanilo. Al administrar opioides, es esencial seguir las pautas de prescripción y dosificación específicas. Las enfermeras deben evaluar cuidadosamente la intensidad del dolor y la respuesta del paciente antes de administrar dosis adicionales. También se debe tener en cuenta el riesgo de efectos secundarios, como la sedación, la depresión respiratoria y la adicción. La monitorización continua del paciente es fundamental para garantizar una administración segura y eficaz de los opioides. (3)

**Analgésicos no opioides:** Los analgésicos no opioides, como el paracetamol (acetaminofén) y los antiinflamatorios no esteroideos (AINEs), se utilizan para el alivio del dolor leve a moderado. Estos medicamentos pueden ser administrados por vía oral, intravenosa o tópica, según las necesidades del paciente. Es importante tener en cuenta

## "Aliviando el Dolor: El Papel Vital de Enfermería en el Manejo del Dolor"

las dosis recomendadas y las contraindicaciones, especialmente en pacientes con enfermedades hepáticas o renales. Además, algunos AINEs pueden aumentar el riesgo de sangrado gastrointestinal, por lo que se debe tener precaución al administrarlos a pacientes con antecedentes de úlceras o trastornos de coagulación. (3)

**Medicamentos adyuvantes:** Además de los opioides y los analgésicos no opioides, existen otros medicamentos adyuvantes que pueden complementar el tratamiento del dolor. Estos incluyen antidepresivos tricíclicos, anticonvulsivantes y relajantes musculares, entre otros. Los medicamentos adyuvantes se utilizan principalmente en el tratamiento del dolor neuropático o cuando existen componentes adicionales en la experiencia del dolor, como espasmos musculares o depresión. Las enfermeras deben estar familiarizadas con los diferentes medicamentos adyuvantes, sus indicaciones y efectos secundarios, y trabajar en estrecha colaboración con el equipo médico para garantizar una administración segura y eficaz. (3)

Al administrar medicamentos analgésicos, las enfermeras deben seguir los principios de la administración segura de medicamentos, como verificar la identidad del paciente, realizar una adecuada preparación y dosificación, y documentar adecuadamente la administración. Es fundamental evaluar regularmente la eficacia del analgésico y la respuesta del paciente al tratamiento. Las enfermeras también deben proporcionar educación al paciente sobre el uso adecuado de los medicamentos analgésicos, los posibles efectos secundarios y las medidas para prevenir la adicción o la dependencia.

### **4.2 Terapias no farmacológicas para el alivio del dolor**

#### **Terapia no farmacológica**

Las terapias no farmacológicas son enfoques complementarios que las enfermeras pueden utilizar para el alivio del dolor en sus prácticas clínicas. Estas terapias se basan en métodos y técnicas que no involucran el uso de medicamentos

## "Aliviando el Dolor: El Papel Vital de Enfermería en el Manejo del Dolor"

y pueden ser efectivas tanto de manera independiente como en combinación con la terapia farmacológica:(2)



- **Terapia de calor y frío:** La aplicación de calor o frío en la zona dolorida puede ayudar a aliviar el dolor. El calor puede relajar los músculos y aumentar el flujo sanguíneo, mientras que el frío puede reducir la inflamación y adormecer el área dolorida. Se pueden utilizar compresas calientes o frías, baños de contraste o parches térmicos para proporcionar alivio. (2)
- **Terapia física y rehabilitación:** La terapia física puede ser beneficiosa para el manejo del dolor crónico o el dolor relacionado con lesiones musculoesqueléticas. Los ejercicios terapéuticos, la terapia de masajes, la movilización articular y otras técnicas pueden mejorar la función física, fortalecer los músculos, reducir la rigidez y promover la curación.

## "Aliviando el Dolor: El Papel Vital de Enfermería en el Manejo del Dolor"

- **Estimulación eléctrica:** La estimulación nerviosa eléctrica transcutánea (TENS) es una técnica en la que se aplican electrodos en la piel para enviar impulsos eléctricos de baja frecuencia a través de los nervios periféricos. Estos impulsos eléctricos pueden ayudar a bloquear la transmisión de las señales de dolor al cerebro, proporcionando alivio. La TENS ha demostrado ser efectiva en el tratamiento del dolor crónico, el dolor neuropático y el dolor musculoesquelético.
- **Terapia cognitivo-conductual (TCC):** La TCC es una forma de terapia psicológica que se ha utilizado con éxito en el manejo del dolor crónico. Se centra en identificar y modificar los pensamientos negativos y los patrones de comportamiento asociados con el dolor. La TCC puede ayudar a los pacientes a desarrollar habilidades de afrontamiento, cambiar las respuestas emocionales al dolor y mejorar su calidad de vida en general. (2)

Las enfermeras desempeñan un papel importante al implementar principios de la TCC en su práctica clínica para ayudar a los pacientes a manejar el dolor de manera efectiva. Se exploran las técnicas de TCC utilizadas por las enfermeras en el manejo del dolor:



1. **Educación sobre el dolor:** Las enfermeras proporcionan a los pacientes información educativa sobre el dolor, incluyendo su fisiología, factores que

## "Aliviando el Dolor: El Papel Vital de Enfermería en el Manejo del Dolor"

pueden influir en su experiencia y las estrategias para manejarlo. Esto ayuda a los pacientes a comprender mejor su condición y les proporciona una base de conocimientos para el manejo del dolor.

2. **Reestructuración cognitiva:** La reestructuración cognitiva implica identificar y cambiar patrones de pensamientos negativos o irracionales que contribuyen a la experiencia del dolor. Las enfermeras pueden trabajar con los pacientes para ayudarles a identificar pensamientos distorsionados, como la catastrofización o la magnificación del dolor, y reemplazarlos por pensamientos más realistas y adaptativos. Esto puede reducir la ansiedad y mejorar la forma en que los pacientes perciben y responden al dolor. (2,3)
3. **Establecimiento de metas:** Las enfermeras pueden ayudar a los pacientes a establecer metas realistas y alcanzables relacionadas con el manejo del dolor. Esto implica identificar áreas específicas en las que los pacientes desean mejorar, como la reducción de la intensidad del dolor, el aumento de la funcionalidad o la mejora de la calidad de vida. Las enfermeras trabajan con los pacientes para establecer metas claras y desarrollar un plan de acción para lograrlas, lo que brinda un sentido de control y empoderamiento en el manejo del dolor.
4. **Entrenamiento en habilidades de afrontamiento:** Las enfermeras pueden proporcionar a los pacientes habilidades de afrontamiento efectivas para manejar el dolor. Esto puede incluir técnicas de distracción, como involucrarse en actividades agradables o utilizar el humor, así como la implementación de estrategias de afrontamiento activo, como establecer límites, pedir ayuda o modificar el entorno. El entrenamiento en habilidades de afrontamiento ayuda a los pacientes a desarrollar recursos internos para manejar el dolor de manera adaptativa y reducir la interferencia del dolor en su vida diaria.

## "Aliviando el Dolor: El Papel Vital de Enfermería en el Manejo del Dolor"

5. **Terapia de exposición:** La terapia de exposición es una técnica utilizada en la TCC para abordar el miedo y la evitación relacionados con el dolor. Las enfermeras pueden guiar a los pacientes a enfrentar gradualmente situaciones o actividades que evitan debido al dolor, lo que les permite adquirir una sensación de control y reducir la respuesta de miedo asociada. Esto ayuda a los pacientes a desafiar sus creencias limitantes sobre el dolor y a desarrollar una mayor confianza en su capacidad para enfrentarlo.(2)



6. **Estrategias de resolución de problemas:** Las enfermeras pueden trabajar con los pacientes utilizando técnicas de resolución de problemas para abordar los desafíos relacionados con el dolor. Esto implica identificar los problemas específicos que surgen debido al dolor, generar posibles soluciones, evaluar las ventajas y desventajas de cada opción y seleccionar la mejor estrategia para resolver el problema. El enfoque en la resolución de problemas permite a los pacientes desarrollar habilidades para enfrentar los desafíos relacionados con el dolor de manera efectiva y promueve un sentido de control y autonomía.
7. **Promoción de la actividad física gradual:** Las enfermeras pueden alentar a los pacientes a participar en actividades físicas graduales y adaptadas a su nivel de condición física y capacidad. El ejercicio regular puede ayudar a reducir el dolor crónico al liberar endorfinas, mejorar la función cardiovascular y fortalecer los

## "Aliviando el Dolor: El Papel Vital de Enfermería en el Manejo del Dolor"

músculos. Las enfermeras pueden trabajar con los pacientes para desarrollar programas de ejercicios individualizados y monitorear su progreso, asegurándose de que la actividad física se realice de manera segura y efectiva.

8. **Apoyo emocional y educación sobre el autocuidado:** Las enfermeras desempeñan un papel fundamental en el apoyo emocional de los pacientes que experimentan dolor crónico. Esto implica brindarles un espacio seguro para expresar sus preocupaciones y emociones relacionadas con el dolor, así como proporcionarles información y educación sobre estrategias de autocuidado que pueden mejorar su bienestar emocional. Las enfermeras pueden ofrecer recursos y referencias a servicios de apoyo adicionales, como grupos de apoyo o servicios de asesoramiento, para complementar la atención integral del paciente.
- **Terapias complementarias y alternativas:** Existen diversas terapias complementarias y alternativas que pueden utilizarse en el manejo del dolor, como la acupuntura, la acupresión, la aromaterapia y la terapia de masajes. Estas terapias se basan en enfoques holísticos y pueden complementar otros tratamientos para el alivio del dolor.

**Técnicas de relajación:** Las técnicas de relajación, como la respiración profunda, la relajación muscular progresiva y la meditación, son eficaces para reducir la ansiedad, el estrés y la tensión muscular asociados con el dolor. Las enfermeras pueden enseñar a los pacientes estas técnicas y guiarlos en su práctica para que puedan utilizarlas como herramientas autónomas para aliviar el dolor en cualquier entorno.

Las técnicas de relajación y manejo del estrés son herramientas valiosas utilizadas por las enfermeras en el manejo del dolor. Estas técnicas ayudan a reducir la tensión muscular, disminuir la ansiedad y promover un estado de relajación general, lo que puede contribuir significativamente a aliviar el dolor en los pacientes. (2)

## "Aliviando el Dolor: El Papel Vital de Enfermería en el Manejo del Dolor"



1. **Respiración profunda:** Es una técnica simple pero efectiva para reducir el estrés y promover la relajación. Las enfermeras pueden enseñar a los pacientes a tomar respiraciones lentas y profundas, inhalando por la nariz y exhalando por la boca. Esta técnica ayuda a disminuir la frecuencia cardíaca, relajar los músculos y calmar la mente.
2. **Relajación muscular progresiva:** Esta técnica implica tensar y relajar deliberadamente los diferentes grupos musculares del cuerpo para liberar la tensión acumulada. Las enfermeras pueden guiar a los pacientes a través de una secuencia de tensión y relajación muscular, comenzando desde los pies y avanzando hacia arriba hasta los músculos faciales. Esta técnica ayuda a promover la relajación profunda y aliviar la tensión.

## "Aliviando el Dolor: El Papel Vital de Enfermería en el Manejo del Dolor"

3. **Visualización guiada:** La visualización guiada es una técnica en la que se le pide al paciente que imagine una imagen o escenario placentero y relajante. Las enfermeras pueden utilizar la narración verbal para guiar a los pacientes a través de una experiencia imaginativa. Esta técnica ayuda a desviar el dolor y promover un estado de calma.
4. **Meditación:** La meditación es una práctica que implica enfocar la atención y calmar la mente. Las enfermeras pueden enseñar a los pacientes diferentes técnicas de meditación, como la meditación de atención plena o la meditación guiada. La meditación ayuda a reducir el estrés, mejorar la claridad mental y promover un estado de relajación profunda.
5. **Yoga y estiramientos suaves:** El yoga combina posturas físicas, técnicas de respiración y meditación para promover la relajación y el bienestar general. Las enfermeras pueden enseñar a los pacientes posturas de yoga simples y estiramientos suaves que ayuden a aliviar la tensión muscular y mejorar la flexibilidad. El yoga también puede ser beneficioso para reducir el estrés y promover la relajación mental.
6. **Biofeedback:** Es una técnica en la que se utiliza equipo especializado para medir las respuestas fisiológicas del cuerpo, como la frecuencia cardíaca, la tensión muscular y la actividad cerebral. Las enfermeras pueden utilizar dispositivos de biofeedback para enseñar a los pacientes a reconocer y controlar sus respuestas físicas al dolor, lo que les permite aprender a relajarse y reducir la tensión muscular de manera consciente. (2)
7. **Mindfulness:** La práctica del mindfulness implica prestar atención plena y consciente al momento presente, sin juzgar ni reaccionar ante los pensamientos o sensaciones que surjan. Las enfermeras pueden enseñar a los pacientes técnicas de mindfulness para ayudarles a cultivar la conciencia y aceptación del dolor sin

## "Aliviando el Dolor: El Papel Vital de Enfermería en el Manejo del Dolor"

dejarse llevar por la angustia o la resistencia. Esto puede permitir a los pacientes tener una relación más equilibrada con el dolor y reducir la intensidad percibida.

8. **Musicoterapia:** La musicoterapia es otra técnica utilizada por las enfermeras para ayudar en el manejo del dolor y la relajación. La música tiene un efecto poderoso en las emociones y puede distraer la atención del paciente del dolor, promoviendo la relajación y el bienestar. Las enfermeras pueden utilizar música suave y relajante durante los procedimientos dolorosos o proporcionar dispositivos de reproducción de música para que los pacientes las utilicen como una forma de terapia autónoma.
9. **Aromaterapia:** La aromaterapia implica el uso de aceites esenciales naturales para promover la relajación y el alivio del dolor. Las enfermeras pueden utilizar aceites esenciales como la lavanda, el romero o la menta en forma de difusores, compresas o masajes. Los aromas agradables pueden ayudar a calmar la mente, reducir el estrés y promover un estado de relajación profunda.

**Técnicas de distracción:** Las enfermeras también pueden utilizar técnicas de distracción para ayudar a los pacientes a desviar su atención del dolor. Esto puede incluir actividades agradables y estimulantes, como escuchar música, ver una película, leer un libro interesante o participar en conversaciones agradables. Al distraer la mente del dolor, se pueden reducir los niveles de ansiedad y mejorar el bienestar general.

Es importante tener en cuenta que las técnicas de relajación y manejo del estrés pueden variar en su efectividad dependiendo de la persona y la situación. Por lo tanto, es fundamental que las enfermeras evalúen las necesidades individuales de cada paciente y adapten las técnicas a sus preferencias y condiciones específicas.

## "Aliviando el Dolor: El Papel Vital de Enfermería en el Manejo del Dolor"

**Terapias de masaje:** El masaje terapéutico es una técnica que involucra la manipulación de los tejidos blandos del cuerpo con fines terapéuticos. Puede ayudar a relajar los músculos, mejorar la circulación sanguínea, reducir la tensión y aliviar el dolor. Las enfermeras capacitadas en terapias de masaje pueden utilizar diversas técnicas, como el masaje de tejido profundo, el masaje de puntos de activación o el masaje sueco, según las necesidades individuales del paciente.

### **Bibliografía:**

1. Coutaux, A. (2019). El dolor y su tratamiento en adultos. EMC-Tratado de medicina, 23(1), 1-15.
2. BAZTERRICA, Iñaki Aguirrezabal; MARTÍN, Miguel Ángel Galán; CUADRADO, Federico Montero. Abordaje no farmacológico del dolor. FMC-Formación Médica Continuada en Atención Primaria, 2020, vol. 27, no 3, p. 145-153.
3. Montero, A. A., Carnerero, C. S., & García, C. G. (2019). Terapias emergentes en desarrollo clínico y nuevas aportaciones en dolor neuropático. Revista Española de Anestesiología y Reanimación, 66(6), 324-334.

## 5. EDUCACIÓN AL PACIENTE SOBRE EL DOLOR



La educación al paciente sobre el dolor es un componente crucial en el manejo efectivo del dolor. Las enfermeras desempeñan un papel fundamental al proporcionar información y educación a los pacientes sobre el dolor, sus causas, factores contribuyentes y estrategias para manejarlo.(1)

**Comprender la naturaleza del dolor:** Es fundamental que los pacientes comprendan qué es el dolor y cómo funciona en el cuerpo. Las enfermeras pueden explicar que el dolor es una respuesta protectora del organismo que señala la presencia de una lesión o enfermedad. Además, pueden abordar los diferentes tipos de dolor, como el dolor agudo y el dolor crónico, y cómo se diferencian en términos de duración y características. (1)

**Factores que contribuyen al dolor:** Las enfermeras pueden educar a los pacientes sobre los diferentes factores que pueden contribuir a la experiencia del dolor. Esto puede incluir factores físicos, como lesiones, enfermedades o cirugías, así como factores emocionales, cognitivos y sociales que pueden influir en la percepción del dolor. Al comprender estos factores, los pacientes pueden identificar y abordar las causas

## "Aliviando el Dolor: El Papel Vital de Enfermería en el Manejo del Dolor"

subyacentes del dolor, lo que puede ser crucial para su manejo efectivo.

### **Estrategias para el manejo del dolor**

Las enfermeras pueden proporcionar a los pacientes una variedad de estrategias y técnicas para manejar el dolor. Esto puede incluir tanto enfoques farmacológicos como no farmacológicos. En el caso de los enfoques farmacológicos, las enfermeras pueden educar a los pacientes sobre los diferentes tipos de analgésicos disponibles, cómo se utilizan y cuáles son sus posibles efectos secundarios. También pueden enseñarles sobre la importancia de seguir las indicaciones del médico y cómo tomar los medicamentos. (1)

En cuanto a las estrategias no farmacológicas, las enfermeras pueden educar a los pacientes sobre técnicas de relajación, ejercicios de respiración, terapia de calor o frío, terapia física y rehabilitación, entre otros enfoques. Además, pueden proporcionar información sobre terapias complementarias y alternativas, como la acupuntura o la musicoterapia, y cómo pueden integrarse en el manejo del dolor.

- **Autocontrol y autocuidado:** Las enfermeras pueden fomentar el autocontrol y el autocuidado en el manejo del dolor. Esto implica empoderar a los pacientes para que sean participantes activos en su propio cuidado y les proporcionen herramientas para gestionar su dolor de manera efectiva. Pueden enseñarles técnicas de autorregistro del dolor, donde los pacientes registran y monitorean su nivel de dolor a lo largo del tiempo, identificando patrones y desencadenantes. También pueden enseñarles cómo establecer metas realistas y desarrollar un plan de acción para abordar su dolor.
- **Importancia del estilo de vida saludable:** Las enfermeras pueden educar a los pacientes sobre la importancia de mantener un estilo de vida saludable para el manejo del dolor. Esto puede incluir la promoción de una alimentación equilibrada, la actividad física regular, el descanso adecuado y la gestión del

## "Aliviando el Dolor: El Papel Vital de Enfermería en el Manejo del Dolor"

estrés. Al adoptar un enfoque holístico hacia el manejo del dolor, los pacientes pueden optimizar su bienestar y fortalecer su capacidad para enfrentar el dolor.

- **Comunicación efectiva:** Las enfermeras pueden enseñar a los pacientes habilidades de comunicación efectiva para expresar sus necesidades, preocupaciones y experiencias relacionadas con el dolor. Esto incluye enseñarles a describir el dolor de manera precisa, utilizando términos como intensidad, ubicación, calidad y duración. (1,2)

Además, las enfermeras pueden educar a los pacientes sobre la importancia de comunicarse abiertamente con su equipo de atención médica, expresando sus preocupaciones y haciendo preguntas sobre su manejo del dolor. La comunicación efectiva permite una mejor comprensión y colaboración entre los pacientes y los profesionales de la salud, lo que puede resultar en un manejo más efectivo del dolor.

- **Educación sobre la medicación:** En el caso de los pacientes que requieren medicamentos para el manejo del dolor, las enfermeras desempeñan un papel importante en la educación sobre la medicación. Pueden proporcionar información detallada sobre los analgésicos prescritos, incluyendo su acción, dosificación, posibles efectos secundarios y precauciones.

Las enfermeras pueden educar a los pacientes sobre la importancia de seguir las indicaciones médicas, tomar los medicamentos según lo prescrito y comunicarse con su médico en caso de efectos secundarios o falta de alivio del dolor.

- **Manejo del dolor en diferentes contextos:** Las enfermeras pueden abordar el manejo del dolor en diferentes contextos y entornos de atención médica. Pueden educar a los pacientes sobre el manejo del dolor en el hogar, brindándoles pautas y estrategias para controlar el dolor entre visitas médicas.(2)

## "Aliviando el Dolor: El Papel Vital de Enfermería en el Manejo del Dolor"

También pueden proporcionar información sobre el manejo del dolor en el hospital, incluyendo la importancia de comunicar su nivel de dolor a los profesionales de la salud y participar activamente en el desarrollo de un plan de manejo del dolor durante su estadía hospitalaria.

### 5.1 Importancia de la educación al paciente en el manejo del dolor

La educación al paciente desempeña un papel fundamental en el manejo efectivo del dolor. Proporcionar información y conocimientos sobre el dolor no solo empodera a los pacientes, sino que también les brinda las herramientas necesarias para comprender y manejar su experiencia de dolor de manera más efectiva.



**Empoderamiento y participación activa:** La educación al paciente sobre el dolor les brinda un sentido de empoderamiento y les permite tomar un papel activo en su propio cuidado.(1)

Al comprender las causas, los factores contribuyentes y las estrategias para el manejo del dolor, los pacientes se sienten capacitados para tomar decisiones informadas y participar activamente en su proceso de atención médica. Esto promueve la autogestión y la toma de decisiones compartida, lo que a su vez mejora los resultados del manejo del dolor.

**Reducción del miedo y la ansiedad:** El desconocimiento sobre el dolor puede generar miedo y ansiedad en los pacientes. La educación les brinda información precisa y basada

## "Aliviando el Dolor: El Papel Vital de Enfermería en el Manejo del Dolor"

en evidencia sobre el dolor, lo que ayuda a desmitificarlo y reducir los temores asociados.

Al comprender mejor su experiencia de dolor, los pacientes pueden sentirse más seguros y tranquilos, lo que a su vez puede tener un impacto positivo en su bienestar emocional y en su capacidad para manejar el dolor de manera efectiva.

**Mejor comprensión del proceso de curación:** La educación al paciente también ayuda a mejorar la comprensión del proceso de curación y recuperación. Los pacientes pueden aprender sobre los plazos normales de recuperación, los cambios físicos que pueden experimentar durante el proceso de curación y las expectativas realistas en cuanto al alivio del dolor.

Esta comprensión les permite tener una visión más clara de su situación y fomenta la paciencia y la adherencia a los planes de tratamiento recomendados.

- **Uso adecuado de medicamentos y terapias:** La educación al paciente es esencial para garantizar el uso adecuado de medicamentos analgésicos y terapias complementarias. Los pacientes pueden aprender sobre los diferentes tipos de analgésicos disponibles, sus mecanismos de acción, las dosis adecuadas y los posibles efectos secundarios. También pueden recibir información sobre terapias no farmacológicas, como técnicas de relajación o terapia física, y cómo pueden integrarse en su plan de manejo del dolor. La educación sobre el uso adecuado de estas intervenciones ayuda a maximizar sus beneficios y reducir los riesgos asociados.
- **Promoción de cambios en el estilo de vida:** La educación al paciente sobre el dolor puede ayudar a promover cambios en el estilo de vida que pueden tener un impacto positivo en el manejo del dolor.

Los pacientes pueden recibir información sobre la importancia de mantener un estilo de vida saludable, que incluye una alimentación equilibrada, la actividad física regular, el descanso adecuado y la gestión del estrés. Al comprender cómo

## "Aliviando el Dolor: El Papel Vital de Enfermería en el Manejo del Dolor"

estos factores influyen en su experiencia de dolor, los pacientes pueden hacer ajustes en su estilo de vida para optimizar su bienestar general y reducir la intensidad del dolor.

La educación al paciente ayuda a reducir el miedo y la ansiedad asociados con el dolor. Al comprender mejor el dolor y sus causas, los pacientes pueden superar los temores infundados y desarrollar una actitud más positiva y proactiva hacia el manejo de su dolor. Esto contribuye a mejorar su bienestar emocional y su capacidad para afrontar el dolor de manera más efectiva. (2,3)

	Descripción
<b>Objetivo de la educación</b>	Ayudar al paciente a comprender el dolor, sus causas y opciones de tratamiento. Fomentar la participación activa en su propio cuidado.
<b>Contenido de la educación</b>	<ul style="list-style-type: none"><li>- Explicación de la causa del dolor.</li><li>- Información sobre tratamientos disponibles.</li><li>- Estrategias de manejo del dolor, como técnicas de relajación y ejercicios.</li><li>- Uso seguro de medicamentos para el dolor.</li><li>- Expectativas realistas sobre el dolor y la recuperación.</li></ul>
<b>Entrega de la educación</b>	<ul style="list-style-type: none"><li>- Conversaciones uno a uno con el profesional de la salud.</li><li>- Material impreso, como folletos informativos.</li><li>- Recursos en línea, videos educativos.</li><li>- Grupos de apoyo donde los pacientes pueden compartir experiencias.</li></ul>
<b>Participación activa del paciente</b>	Fomentar preguntas y la comunicación abierta con el equipo de atención médica. Motivar al paciente a llevar un registro del dolor y su respuesta a los tratamientos.
<b>Evaluación de la comprensión</b>	Comprobar que el paciente comprenda la información proporcionada. Hacer preguntas abiertas para asegurarse de que el paciente se sienta capacitado para tomar decisiones informadas.
<b>Seguimiento</b>	Programar revisiones periódicas para evaluar la eficacia del tratamiento y ajustarlo según sea necesario. Brindar apoyo continuo y ajustar la educación según las necesidades cambiantes del paciente.
<b>Recursos de apoyo</b>	<ul style="list-style-type: none"><li>- Grupos de apoyo para pacientes con dolor crónico.</li><li>- Referencias a especialistas en manejo del dolor.</li><li>- Recursos en línea confiables para obtener información adicional.</li></ul>

La educación también desempeña un papel importante en la promoción de un uso adecuado de los medicamentos analgésicos y las terapias complementarias. Al

## "Aliviando el Dolor: El Papel Vital de Enfermería en el Manejo del Dolor"

proporcionar información sobre los diferentes tipos de medicamentos disponibles, sus posibles efectos secundarios y las pautas de dosificación, los pacientes pueden tomar decisiones más informadas y maximizar los beneficios de su tratamiento farmacológico. Asimismo, la educación sobre terapias no farmacológicas, como técnicas de relajación o terapia física, les brinda a los pacientes opciones adicionales para manejar el dolor y mejorar su calidad de vida.

La educación al paciente también ayuda a promover cambios positivos en el estilo de vida que pueden tener un impacto significativo en el manejo del dolor.

Al informar a los pacientes sobre la importancia de mantener una alimentación saludable, hacer ejercicio regularmente, descansar adecuadamente y gestionar el estrés, se les proporciona la base para adoptar un enfoque integral hacia el manejo del dolor. Estos cambios en el estilo de vida pueden ayudar a reducir la intensidad del dolor, mejorar la función física y promover una mejor calidad de vida en general.

La educación al paciente fomenta una comunicación efectiva entre los pacientes y los profesionales de la salud. Los pacientes informados pueden expresar sus necesidades, inquietudes y expectativas de manera más clara, lo que a su vez permite una mejor colaboración y personalización en el manejo del dolor. La comunicación abierta y honesta entre el paciente y el equipo de atención médica es fundamental para ajustar el plan de tratamiento según las necesidades individuales y garantizar una atención de calidad centrada en el paciente.

### **5.2 Enseñanza de técnicas de autorregulación y autocuidado para el manejo del dolor crónico**

La enseñanza de técnicas de autorregulación y autocuidado juega un papel fundamental en el manejo del dolor crónico. El dolor crónico, que persiste durante períodos prolongados de tiempo, puede tener un impacto significativo en la calidad de vida de los pacientes.

## "Aliviando el Dolor: El Papel Vital de Enfermería en el Manejo del Dolor"

Sin embargo, mediante la implementación de estrategias de autorregulación y autocuidado, los pacientes pueden adquirir habilidades para reducir la intensidad del dolor, mejorar su bienestar emocional y llevar una vida más funcional. (1,3)

**Respiración diafragmática:** La respiración diafragmática es una técnica de relajación que implica respirar profundamente utilizando el diafragma en lugar de la respiración superficial y rápida.



Esta técnica ayuda a reducir el estrés y la tensión muscular, al tiempo que promueve la relajación general del cuerpo. Los pacientes pueden aprender a practicar la respiración diafragmática de manera regular para disminuir la percepción del dolor y fomentar la relajación.

- **Meditación y atención plena:** La meditación y la atención plena son prácticas que implican enfocar la atención en el presente, sin juzgar los pensamientos o sensaciones que surjan.

## "Aliviando el Dolor: El Papel Vital de Enfermería en el Manejo del Dolor"



Estas técnicas han demostrado ser efectivas para reducir el estrés, mejorar la capacidad de afrontamiento y disminuir la percepción del dolor. Los pacientes pueden aprender diferentes formas de meditación y atención plena, como la meditación basada en la respiración, la exploración corporal consciente o la meditación guiada, y practicarlas regularmente como parte de su autocuidado.

**Relajación muscular progresiva:** La relajación muscular progresiva es una técnica que implica tensar y relajar sistemáticamente diferentes grupos musculares del cuerpo. Esta técnica ayuda a liberar la tensión muscular y promover la relajación profunda.

Los pacientes pueden aprender a identificar y relajar conscientemente los músculos tensos en su cuerpo, lo que puede contribuir a una disminución del dolor crónico.

- **Ejercicio físico y actividad física:** Aunque pueda parecer contradictorio, el ejercicio físico adecuado y la actividad física regular pueden ser beneficiosos en el manejo del dolor crónico. El ejercicio ayuda a liberar endorfinas, que son neurotransmisores que actúan como analgésicos naturales en el cuerpo.

## "Aliviando el Dolor: El Papel Vital de Enfermería en el Manejo del Dolor"



Además, el ejercicio fortalece los músculos, mejora la flexibilidad y promueve una mejor función física general.

Los pacientes pueden trabajar en colaboración con profesionales de la salud, como fisioterapeutas o entrenadores personales, para desarrollar un programa de ejercicios adaptado a sus necesidades y capacidades individuales.

- **Terapia cognitivo-conductual (TCC):** La terapia cognitivo-conductual es una modalidad de tratamiento que se enfoca en identificar y modificar los pensamientos negativos y los comportamientos desadaptativos.

En el contexto del manejo del dolor crónico, la TCC puede ayudar a los pacientes a identificar y desafiar creencias negativas relacionadas con el dolor, desarrollar estrategias de afrontamiento efectivas y promover un cambio positivo en su relación con el dolor.



Las enfermeras pueden desempeñar un papel importante al enseñar a los pacientes, técnicas y habilidades de TCC que les permitan manejar mejor el dolor

## "Aliviando el Dolor: El Papel Vital de Enfermería en el Manejo del Dolor"

crónico. Esto puede incluir ayudar a los pacientes a identificar patrones de pensamiento negativos, como catastrofizar el dolor o tener creencias de indefensión, y enseñarles a reemplazar estos pensamientos por otros más realistas y positivos. Las enfermeras también pueden enseñar a los pacientes técnicas de relajación, como la respiración profunda y la relajación muscular progresiva, que son componentes comunes de la TCC. (3)

Además de estas técnicas específicas, es importante destacar que la enseñanza de técnicas de autorregulación y autocuidado para el manejo del dolor crónico debe ser personalizada y adaptada a las necesidades individuales de cada paciente. Cada persona experimenta el dolor de manera única y puede responder de manera diferente a diferentes enfoques y técnicas.

Por lo tanto, es fundamental que las enfermeras realicen una evaluación exhaustiva de cada paciente, teniendo en cuenta su historia médica, su experiencia de dolor, sus preferencias y su capacidad física y emocional, para diseñar un plan de autocuidado personalizado.

Hay otras estrategias que también pueden ser útiles en el manejo del dolor crónico, como la terapia de aceptación y compromiso, el biofeedback, la terapia de relajación guiada y la acupuntura. Estas técnicas pueden complementar las intervenciones farmacológicas y otras terapias para el dolor, y las enfermeras pueden proporcionar información y orientación a los pacientes sobre su uso.

Es importante tener en cuenta que, si bien estas técnicas y enfoques basados en la evidencia pueden ser efectivos para muchas personas con dolor crónico, no representan una solución única para todos. (3)

Cada paciente es único y puede requerir una combinación de diferentes estrategias de manejo del dolor. Por lo tanto, es fundamental que las enfermeras trabajen en

## "Aliviando el Dolor: El Papel Vital de Enfermería en el Manejo del Dolor"

colaboración con el equipo de atención médica y los pacientes para desarrollar un enfoque integral y personalizado para el manejo del dolor crónico.

### **Bibliografía**

1. GÓNIMA, Edmundo. Educación sobre el manejo del dolor en Colombia. Revista oficial de la Asociación Colombiana para el Estudio del Dolor [Internet], 2019, vol. 8, no 1, p. 67-75.
2. Redondo, J. R., del Campo Fontecha, P. D., de Miquel, C. A., Bernabé, M. A., Fernández, B. C., Ojeda, C. C., ... & Farras, M. N. P. (2022). Recomendaciones SER sobre el manejo de los pacientes con fibromialgia. Parte II: educación del paciente y formación de los profesionales. *Reumatología Clínica*, 18(5), 260-265.
3. NARANJO, Erick Gerardo Blanco; CAMPOS, Gary Felipe Chavarría; FALLAS, Yorlin María Garita. Manejo multimodal del dolor crónico. *Revista Médica Sinergia*, 2021, vol. 6, no 4, p. 1.

## 6. APOYO EMOCIONAL EN EL MANEJO DEL DOLOR



El apoyo emocional desempeña un papel crucial en el manejo del dolor, ya que el dolor puede tener un impacto significativo en el bienestar emocional de los pacientes. Las enfermeras, como parte integral del equipo de atención médica, tienen la responsabilidad de brindar apoyo emocional a los pacientes que experimentan dolor, tanto de forma individual como en entornos de cuidado grupal.

Los objetivos del apoyo emocional en el manejo del dolor son ayudar a los pacientes a comprender y manejar sus emociones, promover la autoestima y el bienestar, y fomentar la resiliencia en el proceso de afrontamiento del dolor. (1)

Algunas formas en las que las enfermeras pueden brindar apoyo emocional a los pacientes en el manejo del dolor son las siguientes:

**Escucha activa y empatía:** Uno de los aspectos más importantes del apoyo emocional es la capacidad de escuchar activamente a los pacientes y demostrar empatía. Las enfermeras pueden crear un ambiente seguro y de confianza en el que los pacientes se sientan cómodos expresando sus preocupaciones, miedos y frustraciones relacionados con el dolor. Escuchar atentamente, sin juzgar, y validar las experiencias y emociones de los pacientes puede ser enormemente reconfortante y empoderador.

## "Aliviando el Dolor: El Papel Vital de Enfermería en el Manejo del Dolor"

**Educación e información:** Proporcionar a los pacientes información clara y precisa sobre su condición y el manejo del dolor puede ayudar a reducir la incertidumbre y el miedo asociados. Las enfermeras pueden desempeñar un papel importante al educar a los pacientes sobre las diferentes opciones de tratamiento disponibles, los efectos secundarios de los medicamentos y las terapias complementarias, y las estrategias de autocuidado que pueden ayudar a aliviar el dolor. (1)

Al comprender mejor su condición y las opciones, los pacientes pueden tomar decisiones informadas y sentirse más empoderados en su proceso de manejo del dolor.

**Apoyo emocional individualizado:** Cada paciente tiene una experiencia única del dolor y puede experimentar una variedad de emociones en relación con él. Las enfermeras pueden trabajar de manera individualizada con cada paciente para comprender sus necesidades emocionales y brindar apoyo personalizado.

Esto puede incluir la identificación y el manejo de emociones negativas, como el miedo, la ansiedad, la tristeza o la frustración, así como el fomento de emociones positivas y de esperanza. Las técnicas de comunicación efectiva, como la validación de las emociones, el fomento del pensamiento positivo y la utilización de estrategias de afrontamiento adaptativas, pueden ser útiles en este contexto. (1,2)

**Grupos de apoyo:** Los grupos de apoyo pueden ser una herramienta valiosa en el manejo del dolor. Las enfermeras pueden facilitar la creación de grupos de apoyo donde los pacientes puedan compartir sus experiencias, aprender unos de otros y brindarse mutuo apoyo emocional.

## "Aliviando el Dolor: El Papel Vital de Enfermería en el Manejo del Dolor"



Estos grupos pueden proporcionar un espacio seguro para que los pacientes se conecten con otros que están pasando por situaciones similares, lo cual puede ser reconfortante y motivador. Las enfermeras pueden ofrecer orientación y facilitar discusiones significativas en estos grupos.

**Derivación a profesionales de salud mental:** En algunos casos, el dolor crónico puede estar asociado con problemas de salud mental, como la depresión o la ansiedad. En tales situaciones, las enfermeras pueden desempeñar un papel importante al identificar estos problemas y derivar a los pacientes a profesionales de salud mental para una evaluación y tratamiento adecuados. El manejo efectivo del dolor a menudo requiere un enfoque integral que aborde tanto los aspectos físicos como los emocionales. (2)



**Técnicas de relajación y manejo del estrés:** Las enfermeras pueden enseñar a los pacientes técnicas de relajación y manejo del estrés para ayudarles a reducir la ansiedad y promover la relajación. Puede incluir técnicas de respiración profunda, meditación, visualización guiada y ejercicios de relajación muscular. Estas técnicas pueden ayudar a

## "Aliviando el Dolor: El Papel Vital de Enfermería en el Manejo del Dolor"

los pacientes a calmarse y a disminuir la percepción del dolor, así como a mejorar su bienestar emocional general.

**Fomento de la resiliencia:** La resiliencia es la capacidad de hacer frente y adaptarse a situaciones difíciles, como el dolor crónico. Las enfermeras pueden fomentar la resiliencia en los pacientes brindando apoyo emocional, alentando la participación activa en el manejo del dolor y promoviendo un enfoque positivo y esperanzador. Esto puede incluir el establecimiento de metas realistas, la celebración de los logros, el fomento de la autocompasión y la promoción de un estilo de vida saludable en general.

### 6.1 El impacto emocional del dolor y su abordaje

El dolor no solo tiene un impacto físico en los pacientes, sino que también puede tener un efecto significativo en su bienestar emocional. El dolor crónico o agudo puede provocar una amplia gama de emociones negativas, como ansiedad, depresión, irritabilidad, frustración y miedo. (2)



Estas emociones pueden ser resultado de la experiencia directa del dolor, así como de las limitaciones físicas que impone en la vida diaria de los pacientes.

Como profesionales de enfermería, es importante reconocer y abordar el impacto emocional del dolor en los pacientes. Un enfoque integral del manejo del dolor debe incluir la atención no solo a los aspectos físicos, sino también a los aspectos emocionales.

## "Aliviando el Dolor: El Papel Vital de Enfermería en el Manejo del Dolor"

Al proporcionar apoyo emocional, las enfermeras pueden ayudar a los pacientes a hacer frente a las emociones negativas asociadas con el dolor y promover su bienestar emocional.

El primer paso en el abordaje del impacto emocional del dolor es la evaluación. Las enfermeras deben estar atentas a las señales de angustia emocional en los pacientes, como cambios en el estado de ánimo, expresiones de tristeza o frustración, aislamiento social o disminución del interés en actividades previamente disfrutadas. Mediante una comunicación abierta y empática, las enfermeras pueden brindar un ambiente seguro para que los pacientes compartan sus emociones y preocupaciones. (2)

Una vez identificadas las emociones negativas, las enfermeras pueden emplear diversas estrategias para abordarlas:

- Escucha activa y empatía
- Educación e información:
- Derivación a profesionales de salud mental
- Promoción de actividades terapéuticas
- Apoyo social y grupos de apoyo
- Fomento de estrategias de afrontamiento saludables

### 6.2 Escucha activa y empatía en el cuidado del dolor



## "Aliviando el Dolor: El Papel Vital de Enfermería en el Manejo del Dolor"

La escucha activa y la empatía son habilidades fundamentales en el cuidado del dolor asignado a enfermería. Estas habilidades permiten a las enfermeras establecer una conexión significativa con los pacientes, comprender sus experiencias individuales y brindar un apoyo emocional efectivo.

En el contexto del dolor, la escucha activa y la empatía son aún más cruciales, ya que el dolor puede tener un impacto significativo en la vida de los pacientes y requerir un enfoque holístico para su manejo. (2)

La escucha activa implica prestar atención plena y completa a lo que el paciente está comunicando verbal y no verbalmente. Requiere una dedicación plena en el momento presente, sin distracciones ni prejuicios.

Las enfermeras deben estar atentas a las palabras, tono de voz, lenguaje corporal y expresiones faciales del paciente para captar su experiencia y comprender sus necesidades emocionales. La escucha activa demuestra al paciente que su voz es valorada y que sus preocupaciones y emociones son tomadas en cuenta.

La empatía, por otro lado, implica ponerse en el lugar del paciente y comprender sus sentimientos y perspectivas. Es la capacidad de compartir las emociones de otra persona.

Al ser empáticas, las enfermeras pueden validar los sentimientos de los pacientes y mostrarles que no están solos en su experiencia del dolor. Esto crea un ambiente de apoyo y confianza, donde los pacientes se sienten cómodos compartiendo sus emociones y preocupaciones. En el cuidado del dolor, la escucha activa y la empatía son esenciales por varias razones: (2)

1. **Validación emocional:** El dolor puede ser una experiencia desafiante y a menudo puede hacer que los pacientes se sientan incomprendidos o frustrados. Al utilizar la escucha activa y la empatía, las enfermeras pueden validar las emociones del paciente y

## "Aliviando el Dolor: El Papel Vital de Enfermería en el Manejo del Dolor"

transmitirles que sus sentimientos son legítimos. Esto les brinda un sentido de validación y les ayuda a enfrentar el dolor de manera más efectiva.

2. **Construcción de una relación terapéutica:** La escucha activa y la empatía crean una conexión profunda entre las enfermeras y los pacientes. Esta relación terapéutica basada en la confianza y el respeto mutuo es crucial para el cuidado del dolor. Los pacientes son más propensos a seguir las recomendaciones de tratamiento y a participar activamente en su propio manejo del dolor cuando se sienten comprendidos y apoyados.
3. **Identificación de necesidades emocionales:** El dolor puede desencadenar una amplia gama de emociones en los pacientes, como ansiedad, miedo, frustración o tristeza. Al escuchar activamente y ser empáticas, las enfermeras pueden identificar las necesidades emocionales de los pacientes y brindarles el apoyo adecuado. Esto puede implicar proporcionar información, ofrecer consuelo, derivar a servicios de apoyo adicionales o simplemente estar presente y escuchar sin juzgar.
4. **Mejora de la satisfacción del paciente:** La escucha activa y la empatía mejoran la experiencia general del paciente y aumentan su satisfacción con el cuidado recibido. Los pacientes se sienten valorados y comprendidos, lo que fortalece la relación entre enfermera y paciente.

### **6.3 Manejo del dolor oncológico: un reto para el profesional de enfermería**

El manejo del dolor oncológico es un desafío complejo para los profesionales de enfermería, ya que involucra múltiples factores que pueden influir en la experiencia del paciente y su tratamiento. Algunos de los factores importantes que intervienen en el manejo del dolor oncológico se consideran:

## "Aliviando el Dolor: El Papel Vital de Enfermería en el Manejo del Dolor"



**Tipo y etapa del cáncer:** El tipo de cáncer y su etapa pueden afectar la intensidad y naturaleza del dolor experimentado por el paciente.

Cada tipo de cáncer puede presentar diferentes características, incluyendo la ubicación del tumor, la rapidez de crecimiento y la probabilidad de diseminación a otras partes del cuerpo (metástasis). Estas variaciones pueden influir en la experiencia del dolor del paciente. Por ejemplo, algunos cánceres pueden causar dolor localizado y agudo, mientras que otros pueden generar dolor más difuso o crónico.

**Sensibilidad individual al dolor:** Las personas tienen diferentes niveles de tolerancia al dolor, por lo que el manejo del dolor oncológico debe ser personalizado y adaptado a las necesidades y preferencias de cada paciente. (1,2)

**Tratamientos oncológicos:** Los tratamientos como cirugía, radioterapia, quimioterapia y terapias dirigidas pueden causar efectos secundarios dolorosos o dolor relacionado con el procedimiento en sí. Por ejemplo, después de una cirugía, los pacientes pueden experimentar dolor en el sitio de incisión. La radioterapia y la quimioterapia también pueden causar daño a tejidos sanos, lo que conduce a dolor y molestias adicionales, es de vital importancia el manejo del dolor disminuyendo efectos secundarios potenciales hacia

## "Aliviando el Dolor: El Papel Vital de Enfermería en el Manejo del Dolor"

el paciente, acompañado por la adquisición de conocimientos oportunos por el profesional a cargo.

**Estado emocional y psicológico:** El dolor oncológico puede ser influenciado por el estado emocional y psicológico del paciente, como ansiedad, depresión o estrés. Los profesionales de enfermería deben considerar el bienestar emocional del paciente y ofrecer apoyo psicológico adecuado.

**Soporte social y familiar:** Un sistema de apoyo sólido puede ayudar al paciente a sobrellevar mejor el dolor oncológico. La presencia y el apoyo de familiares y amigos pueden tener un impacto significativo en la experiencia del dolor, contribuyendo a una actitud más positiva hacia el tratamiento y mejorar la calidad de vida.



**Factores culturales y espirituales:** Las creencias culturales y espirituales del paciente pueden influir en su percepción y afrontamiento del dolor. Algunas culturas pueden tener concepciones específicas sobre el dolor y sus tratamientos. Es fundamental que los profesionales de enfermería sean sensibles a estas diferencias culturales y adapten el enfoque de manejo del dolor según las preferencias del paciente.

**Efectos secundarios de medicamentos:** Algunos medicamentos utilizados para tratar el cáncer pueden causar efectos secundarios que afectan el nivel de dolor. Por ejemplo, ciertos medicamentos pueden causar neuropatía de predominio en extremidades.

## "Aliviando el Dolor: El Papel Vital de Enfermería en el Manejo del Dolor"

**Comorbilidades y condiciones médicas preexistentes:** Las condiciones médicas adicionales que el paciente pueda tener pueden interactuar con el dolor oncológico y complicar su manejo.

Es importante que los profesionales de enfermería tengan en cuenta todas las condiciones médicas del paciente al diseñar un plan de cuidado integral y si es necesario el intercambio de información con los otros profesionales a cargo del paciente.

**Acceso a servicios de cuidados paliativos:** La disponibilidad de servicios de cuidados paliativos y de manejo del dolor puede marcar una gran diferencia en la calidad de vida del paciente.

**Educación y capacitación del personal de enfermería:** La formación y actualización constante de los profesionales de enfermería en el manejo del dolor oncológico son fundamentales para proporcionar el mejor cuidado posible al paciente.

La educación continua les permite brindar una atención de calidad y adaptada a las necesidades cambiantes de los pacientes con cáncer.

### **Bibliografía**

1. GÓNIMA, Edmundo. Educación sobre el manejo del dolor en Colombia. Revista oficial de la Asociación Colombiana para el Estudio del Dolor [Internet], 2019, vol. 8, no 1, p. 67-75.
2. ARRONDO BALTASAR, Usoa. Cuidados de enfermería a nivel psicológico y espiritual para el manejo del malestar emocional de pacientes oncológicos terminales en cuidados paliativos. 2021.

## 7. EL PAPEL DE LA ENFERMERA EN LA COORDINACIÓN DEL CUIDADO DEL DOLOR

La coordinación del cuidado del dolor es una parte integral de la práctica de enfermería en el manejo efectivo del dolor. Las enfermeras desempeñan un papel fundamental en la coordinación y organización de los diversos aspectos del cuidado relacionados con el dolor, con el objetivo de garantizar una atención integral y centrada en el paciente. En esta sección, exploraremos en detalle el papel de la enfermera en la coordinación del cuidado del dolor y cómo puede influir en los resultados positivos para los pacientes. (1)



- ✓ **Evaluación y seguimiento:** Las enfermeras son responsables de realizar una evaluación completa del dolor del paciente, que incluye la identificación de la ubicación, la intensidad, el tipo y la duración del dolor. Además, deben evaluar el impacto del dolor en la calidad de vida y el funcionamiento diario del paciente. (1) A través de una evaluación exhaustiva y continua, las enfermeras pueden proporcionar información valiosa al equipo de atención médica para ajustar el plan de tratamiento.
- ✓ **Colaboración interdisciplinaria:** La coordinación del cuidado del dolor implica trabajar en estrecha colaboración con otros profesionales de la salud, como médicos, fisioterapeutas, trabajadores sociales y especialistas en manejo del dolor. Las enfermeras desempeñan un papel clave en la comunicación y coordinación de las diferentes intervenciones y tratamientos recomendados por estos profesionales. Esto

## "Aliviando el Dolor: El Papel Vital de Enfermería en el Manejo del Dolor"

incluye asegurarse de que se realicen consultas y derivaciones adecuadas, y que los planes de cuidado se implementen de manera coherente y coordinada.

- ✓ **Desarrollo de planes de cuidado individualizados:** Cada paciente tiene necesidades y preferencias únicas en el manejo del dolor. Las enfermeras trabajan en estrecha colaboración con los pacientes y sus familias para desarrollar planes de cuidado individualizados que aborden sus necesidades específicas.



Esto implica identificar las metas del paciente en términos de alivio del dolor, funcionalidad y calidad de vida, y adaptar el plan de cuidado en consecuencia. Las enfermeras también se aseguran de que los planes de cuidado se revisen y ajusten regularmente según las necesidades cambiantes del paciente.

- ✓ **Educación del paciente y la familia:** Las enfermeras desempeñan un papel crucial en la educación del paciente y la familia sobre el manejo del dolor. Esto incluye brindar información sobre las opciones de tratamiento, las técnicas de manejo del dolor y las estrategias de autocuidado.

Las enfermeras también proporcionan orientación sobre la importancia de seguir el plan de cuidado, tomar medicamentos según las indicaciones y comunicarse eficazmente con el equipo de atención médica. Al empoderar a los pacientes y sus familias con conocimientos y habilidades, les ayudan a participar activamente en su propio cuidado y a tomar decisiones informadas sobre el manejo del dolor. (1,2)

## "Aliviando el Dolor: El Papel Vital de Enfermería en el Manejo del Dolor"

- ✓ **Coordinación de servicios y recursos:** Las enfermeras desempeñan un papel esencial en la coordinación de los servicios y recursos necesarios para el manejo del dolor. Esto puede incluir asegurarse de que los pacientes tengan acceso a terapias físicas, terapias complementarias, servicios de salud mental y grupos de apoyo.
  
- ✓ **Seguimiento y manejo de la efectividad del tratamiento:** Una parte importante de la coordinación del cuidado del dolor es el seguimiento de la efectividad del tratamiento. Las enfermeras son responsables de evaluar regularmente la respuesta del paciente al tratamiento y ajustar el plan de cuidado en consecuencia. Esto implica monitorear la intensidad del dolor, evaluar los efectos secundarios de los medicamentos, realizar evaluaciones de la funcionalidad y recopilar información sobre la calidad de vida del paciente. Con esta información, las enfermeras pueden colaborar con el equipo de atención médica para optimizar el tratamiento y mejorar los resultados del paciente. (1)
  
- ✓ **Comunicación efectiva:** La coordinación del cuidado del dolor requiere una comunicación efectiva entre todos los miembros del equipo de atención médica. Las enfermeras desempeñan un papel fundamental en la transmisión de información relevante sobre el dolor y el progreso del paciente. Esto implica mantener registros precisos y actualizados, comunicar cambios en la condición del paciente y asegurarse de que las recomendaciones de tratamiento se implementen de manera adecuada y oportuna. Una comunicación clara y efectiva promueve una atención coordinada y garantiza que se brinde el cuidado adecuado y oportuno al paciente.
  
- ✓ **Apoyo emocional y bienestar del paciente:** Además de coordinar el tratamiento físico del dolor, las enfermeras también brindan apoyo emocional y se aseguran del bienestar general del paciente. (1)

## "Aliviando el Dolor: El Papel Vital de Enfermería en el Manejo del Dolor"

Esto implica proporcionar un entorno de cuidado compasivo y alentador, escuchar las preocupaciones y necesidades del paciente, y ofrecer apoyo emocional durante todo el proceso de manejo del dolor.

Las enfermeras también pueden proporcionar recursos adicionales, como asesoramiento o derivaciones a servicios de salud mental, para abordar las necesidades emocionales del paciente.

### **7.1 Colaboración multidisciplinaria en el manejo del dolor**

La colaboración multidisciplinaria es fundamental en el manejo del dolor, ya que el dolor es una experiencia compleja que afecta a múltiples aspectos del bienestar de una persona. Los equipos de atención médica multidisciplinarios, que incluyen profesionales de diferentes disciplinas, trabajan juntos para abordar de manera integral las diversas dimensiones del dolor y proporcionar un enfoque holístico para su manejo. (2)



En esta sección, exploraremos la importancia de la colaboración multidisciplinaria en el manejo del dolor y los beneficios que aporta a los pacientes.

## "Aliviando el Dolor: El Papel Vital de Enfermería en el Manejo del Dolor"

**Complementariedad de conocimientos y habilidades:** Cada disciplina tiene un conjunto único de conocimientos y habilidades que aporta al manejo del dolor. Los médicos pueden diagnosticar y prescribir medicamentos, los fisioterapeutas pueden brindar terapia física, los psicólogos pueden ofrecer apoyo emocional y terapia cognitivo-conductual, y las enfermeras pueden evaluar y coordinar el cuidado del dolor. Al colaborar, estos profesionales pueden aprovechar sus conocimientos y habilidades complementarios para brindar una atención integral y personalizada a los pacientes.

**Enfoque integral en las diferentes dimensiones del dolor:** El dolor no solo tiene un componente físico, sino que también puede afectar la salud emocional, social y espiritual de una persona. La colaboración multidisciplinaria permite abordar todas estas dimensiones del dolor de manera integral. (2)

Por ejemplo, un equipo de atención médica puede trabajar juntos para proporcionar medicamentos analgésicos para aliviar el dolor físico, terapias psicológicas para abordar el impacto emocional del dolor, y servicios sociales para ayudar a los pacientes a lidiar con los desafíos sociales y económicos asociados con el dolor crónico.

**Mejora de la calidad del cuidado:** La colaboración multidisciplinaria en el manejo del dolor ha demostrado mejorar la calidad del cuidado y los resultados para los pacientes. Al trabajar juntos, los profesionales de diferentes disciplinas pueden compartir información, discutir casos y tomar decisiones conjuntas sobre el tratamiento y el manejo del dolor. Esto permite una atención más integral y basada en la evidencia, evitando la fragmentación del cuidado y optimizando los resultados del paciente. (2,3)

**Enfoque centrado en el paciente:** La colaboración multidisciplinaria pone al paciente en el centro del cuidado y asegura que se aborden todas sus necesidades y preocupaciones.

## "Aliviando el Dolor: El Papel Vital de Enfermería en el Manejo del Dolor"



Cada profesional aporta una perspectiva única, y al trabajar juntos, pueden desarrollar planes de cuidado individualizados que tengan en cuenta las preferencias y metas del paciente. Esta colaboración promueve la participación activa del paciente en su propio manejo del dolor y fomenta una relación terapéutica sólida basada en la confianza.

**Mayor eficiencia y coordinación del cuidado:** La colaboración multidisciplinaria en el manejo del dolor mejora la eficiencia y la coordinación del cuidado. Al tener a todos los profesionales involucrados en la misma página, se evitan duplicidades en las intervenciones y se mejora la comunicación entre los miembros del equipo. Esto permite una transición más fluida entre diferentes tipos de tratamientos y servicios, y asegura que se brinde el cuidado adecuado en el momento adecuado. Además, la colaboración multidisciplinaria también facilita la identificación temprana de posibles complicaciones o necesidades adicionales del paciente, lo que permite una intervención rápida y oportuna. (3)

**Enfoque basado en la evidencia:** La colaboración multidisciplinaria fomenta un enfoque basado en la evidencia en el manejo del dolor.

## "Aliviando el Dolor: El Papel Vital de Enfermería en el Manejo del Dolor"

Los diferentes profesionales pueden compartir información sobre las últimas investigaciones, prácticas y terapias relacionadas con el dolor, y utilizar esta evidencia para guiar las decisiones clínicas. Esto garantiza que el manejo del dolor esté respaldado por la mejor evidencia disponible, mejorando así la eficacia y seguridad de las intervenciones.

**Desarrollo profesional y aprendizaje continuo:** La colaboración multidisciplinaria en el manejo del dolor también ofrece oportunidades de desarrollo profesional y aprendizaje continuo para los profesionales de la salud. Al trabajar con colegas de diferentes disciplinas, los profesionales tienen la oportunidad de expandir sus conocimientos y habilidades, y aprender nuevas perspectivas y enfoques para el manejo del dolor. Esto promueve un ambiente de trabajo colaborativo y fomenta el crecimiento profesional de cada miembro del equipo. (2,3)

### 7.2 Coordinación del plan de cuidados y seguimiento del paciente

La coordinación del plan de cuidados y el seguimiento del paciente son aspectos fundamentales en el manejo del dolor.

Una vez que se ha establecido el diagnóstico y se ha desarrollado un plan de cuidado individualizado, es crucial garantizar una coordinación efectiva entre todos los profesionales de la salud involucrados en la atención del paciente. A continuación, exploraremos la importancia de la coordinación del plan de cuidados y el seguimiento del paciente en el manejo del dolor.



## "Aliviando el Dolor: El Papel Vital de Enfermería en el Manejo del Dolor"

**Coordinación del plan de cuidados:** El manejo del dolor requiere un enfoque integral que abarque múltiples aspectos, como el control farmacológico del dolor, las terapias no farmacológicas, el apoyo emocional y el seguimiento del progreso del paciente. La coordinación del plan de cuidados implica asegurarse de que todas estas intervenciones estén alineadas y se implementen de manera coherente y oportuna. Esto implica la comunicación clara y efectiva entre los miembros del equipo de atención médica, incluyendo médicos, enfermeras, terapeutas y especialistas en dolor.

**Seguimiento del paciente:** El seguimiento del paciente es esencial para evaluar la eficacia del plan de cuidado y realizar ajustes según sea necesario. Esto implica monitorear de cerca la respuesta del paciente al tratamiento y realizar evaluaciones regulares del dolor y la funcionalidad. (2,3)

El seguimiento del paciente también implica recopilar información sobre los efectos secundarios de los medicamentos y abordar cualquier preocupación o cambio en la condición del paciente. A través del seguimiento, se puede evaluar la efectividad del plan de cuidado y realizar modificaciones para lograr el mejor control del dolor y mejorar la calidad de vida del paciente.

**Comunicación entre profesionales de la salud:** Una coordinación efectiva del plan de cuidados y el seguimiento del paciente requiere una comunicación clara y abierta entre los profesionales de la salud. Esto implica compartir información relevante sobre el paciente, como los cambios en el tratamiento, las respuestas al dolor y los resultados de las evaluaciones.

La comunicación también debe ser bidireccional, permitiendo que los profesionales compartan sus observaciones y recomendaciones para el manejo del dolor. Esto promueve un enfoque colaborativo en el que todos los miembros del equipo estén informados y comprometidos con el bienestar del paciente.

**Individualización del plan de cuidado:** Cada paciente experimenta el dolor de manera única, y su plan de cuidado debe adaptarse a sus necesidades y preferencias individuales.

## "Aliviando el Dolor: El Papel Vital de Enfermería en el Manejo del Dolor"

La coordinación del plan de cuidados y el seguimiento del paciente permiten una individualización efectiva del tratamiento. Al evaluar regularmente la respuesta del paciente y realizar ajustes según sea necesario, se puede asegurar que el plan de cuidado se ajuste a las necesidades cambiantes del paciente y se optimice su bienestar. (1)

**Continuidad de la atención:** La coordinación del plan de cuidados y el seguimiento del paciente también contribuyen a la continuidad de la atención. Esto implica garantizar una transición fluida entre diferentes entornos de atención, como el hospital, la atención ambulatoria y el hogar.

A través de una comunicación efectiva y una coordinación adecuada, se puede garantizar que la información y los planes de cuidado se transmitan correctamente entre los diferentes profesionales y entornos de atención. Esto evita interrupciones en la atención y asegura que el paciente reciba la atención continua que necesita para controlar su dolor.

**Manejo de la información y registros precisos:** La coordinación del plan de cuidados y el seguimiento del paciente también implica un manejo adecuado de la información y el mantenimiento de registros precisos.

Esto implica documentar de manera completa y precisa la evaluación del dolor, las intervenciones implementadas, las respuestas del paciente y cualquier cambio en el plan de cuidado. El mantenimiento de registros precisos es crucial para facilitar la comunicación entre los miembros del equipo, proporcionar una base para la toma de decisiones informadas y asegurar la continuidad del cuidado a lo largo del tiempo.

**Promoción de la autogestión:** La coordinación del plan de cuidados y el seguimiento del paciente también incluye la promoción de la autogestión. Esto implica educar y capacitar al paciente para que participe activamente en su propio manejo del dolor. Los profesionales de enfermería pueden brindar información sobre técnicas de autorregulación, estrategias de afrontamiento y autocuidado, así como recursos.

### 7.3 Rol de las enfermeras en la educación y capacitación de otros profesionales de la salud

El rol de las enfermeras en la educación y capacitación de otros profesionales de la salud es fundamental para promover la excelencia en la atención y garantizar la actualización continua de los conocimientos y habilidades clínicas. Las enfermeras desempeñan un papel clave en la formación y desarrollo de otros profesionales de la salud, tanto dentro de su equipo interdisciplinario como en entornos académicos y clínicos más amplios. (1,2)

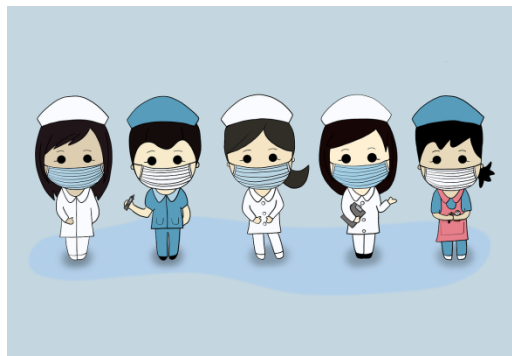

Se describen algunas de las formas en las que las enfermeras contribuyen a la educación y capacitación de otros profesionales de la salud.

**Mentoring y orientación:** Las enfermeras con experiencia y conocimientos sólidos en su campo pueden desempeñar roles de mentoría y orientación para otros profesionales de la salud. Pueden compartir su experiencia clínica, proporcionar retroalimentación constructiva y guiar a los estudiantes o profesionales novatos en el desarrollo de sus habilidades clínicas.

Esta mentoría puede ocurrir en el lugar de trabajo, donde las enfermeras supervisan y apoyan a otros profesionales de la salud en la práctica clínica, o en entornos académicos, donde las enfermeras pueden servir como profesores y facilitadores del aprendizaje.

**Enseñanza en programas educativos:** Muchas enfermeras participan en programas educativos formales, como escuelas de enfermería, programas de capacitación y cursos

## "Aliviando el Dolor: El Papel Vital de Enfermería en el Manejo del Dolor"

de educación continua. En estos entornos, las enfermeras pueden enseñar a estudiantes de enfermería y a otros profesionales de la salud sobre temas relacionados con el manejo del dolor, incluyendo la evaluación y tratamiento del dolor, técnicas de alivio del dolor, cuidado emocional y comunicación efectiva. (1,3)

A través de su experiencia práctica y conocimientos teóricos, las enfermeras desempeñan un papel clave en la formación de profesionales de la salud capacitados y competentes.

**Desarrollo de programas de capacitación:** Las enfermeras también pueden desempeñar un papel importante en el desarrollo de programas de capacitación para otros profesionales de la salud.

Pueden colaborar con equipos interdisciplinarios para diseñar y ofrecer programas de capacitación basados en evidencia que aborden aspectos específicos del manejo del dolor. Estos programas pueden incluir conferencias, talleres prácticos, simulaciones clínicas y recursos educativos en línea.

Las enfermeras pueden compartir su experiencia clínica y conocimientos especializados para asegurar que los profesionales de la salud estén bien informados y actualizados sobre las mejores prácticas en el manejo del dolor.

**Participación en conferencias y eventos educativos:** Las enfermeras pueden contribuir a la educación y capacitación de otros profesionales de la salud a través de su participación en conferencias y eventos educativos.

Pueden ser oradores o facilitadores en talleres y presentar investigaciones, experiencias clínicas y mejores prácticas relacionadas con el manejo del dolor. Estas presentaciones permiten a las enfermeras compartir su conocimiento y experiencia con una audiencia más amplia, fomentando así la educación continua y el intercambio de ideas entre profesionales de la salud.

**Actualización continua de conocimientos:** Las enfermeras son defensoras del aprendizaje continuo y la actualización de conocimientos. Mantenerse al día con los avances en el campo de la gestión del dolor y compartir esa información con otros

## "Aliviando el Dolor: El Papel Vital de Enfermería en el Manejo del Dolor"

profesionales de la salud es otro aspecto clave del rol de las enfermeras en la educación y capacitación.

Esto puede implicar la participación en grupos de estudio, la lectura de literatura especializada, la asistencia a conferencias y la búsqueda de oportunidades de desarrollo profesional. Al mantenerse actualizadas, las enfermeras pueden proporcionar información actualizada y basada en evidencia a otros profesionales de la salud, fomentando así una práctica clínica de calidad y mejorando los resultados de los pacientes. (4)

**Colaboración en proyectos de investigación:** Las enfermeras también pueden contribuir a la educación y capacitación de otros profesionales de la salud a través de su participación en proyectos de investigación.

La investigación en el campo del manejo del dolor es crucial para ampliar el conocimiento y mejorar las prácticas clínicas. Las enfermeras pueden colaborar con investigadores y participar en estudios clínicos, recolectar datos, analizar resultados y compartir los hallazgos con la comunidad científica y otros profesionales de la salud. Esta participación en la investigación promueve la generación de nuevo conocimiento y la mejora continua de las prácticas clínicas. (1)

### 7.4 Estándares de seguridad en el manejo del paciente oncológico



## "Aliviando el Dolor: El Papel Vital de Enfermería en el Manejo del Dolor"

La Sociedad Española de Enfermería Oncológica define la enfermería oncológica como la provisión de servicios de enfermería profesional y competente al individuo, familia o comunidad, en todas las etapas del continuo salud-enfermedad, desde la prevención del cáncer hasta el cuidado de pacientes en situación terminal.

La enfermera oncológica desempeña funciones de asistencia, docencia, gestión e investigación, empleando un enfoque científico para identificar y abordar las necesidades humanas y evaluar la influencia de sus intervenciones en la evolución física, psicosocial y espiritual del paciente.

<b>Estándar de Seguridad</b>	<b>Descripción</b>
<b>Evaluación integral del paciente</b>	Realizar una evaluación completa que incluya la historia clínica, antecedentes oncológicos, comorbilidades y necesidades psicosociales del paciente.
<b>Prevención y manejo de complicaciones</b>	Identificar y prevenir las complicaciones comunes relacionadas con el cáncer y su tratamiento, como infecciones, sangrado y efectos secundarios de la terapia.
<b>Educación del paciente</b>	Proporcionar información clara y comprensible sobre el diagnóstico, tratamiento y autocuidado. Promover la participación activa del paciente en su atención.
<b>Comunicación efectiva</b>	Establecer una comunicación abierta y honesta con el paciente y su familia, brindando apoyo emocional y respondiendo a sus preguntas y preocupaciones.
<b>Manejo del dolor y otros síntomas</b>	Evaluar y tratar adecuadamente el dolor y otros síntomas relacionados con el cáncer, utilizando protocolos de manejo del dolor y terapias complementarias si es necesario.
<b>Prevención de infecciones</b>	Seguir estrictamente las prácticas de higiene y prevención de infecciones para reducir el riesgo de infecciones en pacientes inmunocomprometidos.
<b>Manejo de medicamentos</b>	Administrar medicamentos de manera segura, siguiendo los procedimientos de verificación y control de dosis, y educar al paciente sobre su uso adecuado.
<b>Monitoreo y seguimiento</b>	Realizar un monitoreo continuo de la respuesta al tratamiento, los signos vitales y los resultados de laboratorio, y ajustar el plan de atención según sea necesario.
<b>Apoyo emocional y cuidado paliativo</b>	Brindar apoyo emocional a pacientes y familias, y ofrecer opciones de cuidados paliativos cuando sea apropiado para mejorar la calidad de vida.

## "Aliviando el Dolor: El Papel Vital de Enfermería en el Manejo del Dolor"

<b>Seguridad en procedimientos invasivos</b>	Realizar procedimientos invasivos, como biopsias y catéteres, siguiendo protocolos de seguridad para prevenir complicaciones.
<b>Registro y documentación precisa</b>	Registrar de manera precisa y completa toda la información relacionada con la atención del paciente, incluyendo evaluaciones, tratamientos y seguimiento.
<b>Colaboración interdisciplinaria</b>	Trabajar en equipo con otros profesionales de la salud, como médicos, especialistas en oncología y trabajadores sociales, para brindar una atención integral.
<b>Ética y respeto a la autonomía del paciente</b>	Respetar la autonomía del paciente y sus decisiones informadas, manteniendo la confidencialidad y promoviendo la ética en la atención.

En el contexto de una enfermería con visión de futuro, la enfermería oncológica debe abordar un nuevo y ambicioso proyecto con una estructura integral.

Esto implica no solo involucrar al personal de enfermería que trabaja directamente en áreas hospitalarias y ambulatorias, sino también brindar apoyo continuo al paciente y su familia desde el momento del diagnóstico hasta su transición fuera del sistema de atención, independientemente de su condición de salida. (4)

Para lograr esto, se propone la incorporación de diversos equipos especializados en enfermería oncológica avanzada, prevención primaria, secundaria y terciaria, manejo de pacientes de alto riesgo, cuidados paliativos y manejo del dolor, unidades de apoyo al paciente oncológico, enfermería en radioterapia y registro de tumores, entre otros. Estos equipos permiten un conocimiento integral de la situación del paciente y su entorno, interviniendo en todas las etapas de la enfermedad y brindando cuidados continuos y coordinados con un monitoreo efectivo para alcanzar los objetivos establecidos conjuntamente. (4)

## "Aliviando el Dolor: El Papel Vital de Enfermería en el Manejo del Dolor"

El manejo seguro de estos pacientes es de vital importancia para garantizar la efectividad del tratamiento y mejorar la calidad de vida del paciente.

**Evaluación completa del paciente:** Realizar una evaluación completa del paciente es fundamental para recopilar información relevante sobre su estado de salud, antecedentes médicos y necesidades específicas. Esto incluye obtener información sobre el diagnóstico de cáncer, el tipo y estadio del cáncer, así como cualquier tratamiento previo recibido. También es esencial conocer las condiciones médicas preexistentes y cualquier medicamento que esté tomando el paciente.

Además de los aspectos médicos, la evaluación debe incluir la valoración del estado emocional y psicológico del paciente. La ansiedad y la depresión son comunes en los pacientes con cáncer, y es importante identificar cualquier necesidad de apoyo emocional adicional. (4)

**Comunicación efectiva:** La enfermería oncológica implica un trabajo en equipo coordinado entre médicos, enfermeras, especialistas y otros profesionales de la salud. Una comunicación efectiva y abierta entre todos los miembros del equipo es esencial para asegurar que la atención del paciente sea integral y segura.

Se deben establecer canales de comunicación claros y protocolos de informes para compartir información sobre el estado del paciente, cambios en el plan de tratamiento y cualquier preocupación o problema que surja durante el cuidado del paciente. Esto garantiza que todos estén informados y puedan tomar decisiones basadas en datos precisos y actualizados.

**Prevención y control de infecciones:** Los pacientes con cáncer pueden tener un sistema inmunológico debilitado debido a la enfermedad y los tratamientos, lo que los hace más susceptibles a infecciones. Los profesionales de enfermería deben seguir estrictamente las precauciones estándar de control de infecciones para prevenir la transmisión de patógenos.

## "Aliviando el Dolor: El Papel Vital de Enfermería en el Manejo del Dolor"

Esto incluye lavado de manos adecuado y frecuente, uso de equipo de protección personal (EPP), limpieza y desinfección adecuadas de equipos y superficies, y la identificación temprana y el aislamiento de pacientes con infecciones transmisibles.

**Administración segura de medicamentos:** La administración de medicamentos es una parte crítica del manejo del paciente oncológico. Los profesionales de enfermería deben verificar cuidadosamente las órdenes médicas, asegurándose de administrar el medicamento correcto, en la dosis adecuada, a la hora correcta y a través de la vía prescrita.

Es fundamental que las enfermeras estén familiarizadas con los medicamentos oncológicos y sus efectos secundarios, así como con las técnicas de administración segura. Se deben utilizar doble verificación y sistemas de verificación independientes para garantizar la precisión en la administración de medicamentos.

**Monitorización continua:** La monitorización continua del paciente es esencial para detectar cualquier cambio en su estado de salud y responder oportunamente a cualquier complicación o efecto secundario del tratamiento. Esto incluye el monitoreo regular de signos vitales, niveles de dolor, efectos secundarios del tratamiento y cualquier otra señal de advertencia relevante.

Los profesionales de enfermería deben estar capacitados para reconocer signos de deterioro clínico y saber cuándo buscar ayuda médica adicional o ajustar el plan de tratamiento según sea necesario.

**Educación del paciente y la familia:** Proporcionar educación adecuada al paciente y su familia es esencial para empoderarlos en el manejo de la enfermedad y su tratamiento. Los profesionales de enfermería deben explicar claramente el diagnóstico, el plan de tratamiento, los efectos secundarios esperados y las opciones de cuidados paliativos si corresponde.

## "Aliviando el Dolor: El Papel Vital de Enfermería en el Manejo del Dolor"

La educación también debe incluir instrucciones sobre el manejo del dolor, la administración de medicamentos en el hogar, la prevención de infecciones y cómo buscar ayuda en caso de complicaciones. La educación continua durante el tratamiento es importante para mantener al paciente informado sobre su progreso y ajustar la atención según sea necesario.

**Seguridad emocional y psicológica:** Los pacientes con cáncer enfrentan una amplia gama de emociones y preocupaciones durante su tratamiento. Los profesionales de enfermería deben ser comprensivos y brindar un ambiente de apoyo emocional.

Escuchar activamente al paciente, ofrecer empatía y alentar la expresión de sentimientos puede ayudar a reducir el estrés emocional y mejorar la calidad de vida del paciente.

**Cuidados paliativos y atención al final de la vida:** Para los pacientes en etapas avanzadas de la enfermedad, los cuidados paliativos y la atención al final de la vida son fundamentales. (5)



### 7.4.1. Enfoque analgésico

El enfoque integral del paciente se centra en priorizar tratamientos que conserven la integridad del individuo y permitan mantener su capacidad de comunicación.

## "Aliviando el Dolor: El Papel Vital de Enfermería en el Manejo del Dolor"

En etapas avanzadas de la enfermedad y cuando los síntomas están fuera de control, se consideraría la posibilidad de sedar al paciente, siempre y cuando se haya consensuado previamente con él o su familia. Se entiende que el objetivo de la analgesia es lograr un "dolor soportable" y no eliminarlo por completo, ya que esto podría conllevar efectos adversos para el paciente. (5)

En el manejo del dolor, se asocian fármacos y técnicas analgésicas de manera progresiva, considerando siempre la intensidad del dolor como referencia. Se da preferencia a la administración oral o transdérmica de los fármacos siempre que sea posible, pero en casos avanzados o de dolor incoercible, se podría recurrir a las vías subcutánea, intravenosa o espinal.

Aunque se ha utilizado la "escalera analgésica de la OMS" como guía en el tratamiento del dolor de origen canceroso, se reconoce que la mayoría de los pacientes requieren opioides potentes, y alrededor del 10% al 15% no responden adecuadamente a los tratamientos descritos, lo que puede requerir métodos invasivos como bloqueos nerviosos analgésicos o la administración espinal de opioides.

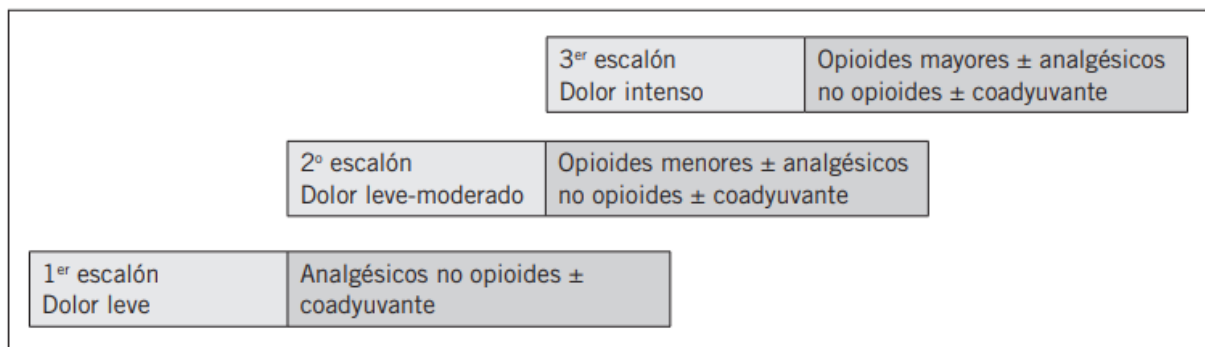

### **Escalera analgésica de la OMS modificada**

Se destaca la importancia de pautar los analgésicos de manera reglada y horaria, enfocándose en la "prevención del dolor". Se utilizan analgésicos "de rescate" para crisis

## "Aliviando el Dolor: El Papel Vital de Enfermería en el Manejo del Dolor"

de dolor agudo y se combinan adecuadamente diferentes tipos de analgésicos y coanalgésicos para abordar distintos componentes del dolor.

El uso de opioides es considerado una opción efectiva en el manejo del dolor oncológico, y la morfina ha sido uno de los analgésicos opioides más utilizados. Se busca establecer la dosis óptima que permita un adecuado control del dolor y se tratan las crisis de dolor irruptivo con opioides de acción rápida. (2,5)

En casos en los que el tratamiento con morfina oral no sea suficientemente eficaz o presente efectos adversos inaceptables, se puede realizar una rotación opioide o recurrir a técnicas analgésicas invasivas.

Para predecir la respuesta analgésica con opioides en pacientes oncológicos, se utiliza la escala pronóstica de Edmonton, que ayuda a guiar a los profesionales en el manejo del dolor, clasificando a los pacientes en distintos estadios según los factores de riesgo presentes. (5)

<b>Estadio I (Buen pronóstico)</b>	<b>Estadio II (Mal pronóstico)</b>
Dolor visceral , óseo o de partes blandas.	Dolor neuropático , mixto (dolor tenesmoide rectal, dolor vesical )o de causa desconocida.
Dolor no irruptivo.	Dolor irruptivo (de intensidad alta)
No existencia de distrés emocional.	Existencia de distrés emocional.
Escala lenta de opiodes.	Incremento rápido de la dosis de opiodes.
No antecedentes de enolismo y /o adicción a drogas .	Antecedentes de enolismo y/o adicción a drogas .

**Actualización y formación continua:** La enfermería oncológica es un campo en constante evolución, con nuevos avances en tratamientos y cuidados. Los profesionales

## "Aliviando el Dolor: El Papel Vital de Enfermería en el Manejo del Dolor"

deben mantenerse actualizados a través de formación continua, asistencia a conferencias y participación en programas de educación médica continua. (5)

Mantenerse informado sobre las últimas prácticas y directrices asegura que los profesionales de enfermería proporcionen la atención más actualizada y basada en evidencia a sus pacientes.

### **Bibliografía:**

1. Arévalo-Suárez, Yuli Alexandra, María Marlene Chisag-Guamán y Rosario Elizabeth Abril-Beltrán. "Gestión del cuidado enfermero y su rol en las prácticas preprofesionales." *MQRInvestigar* 7.3 (2023): 3561-3588.
2. Iglesias Cobo, Laura. "La multidimensionalidad del dolor crónico: rol de enfermería." (2021).
3. Alarcón Rivas, L. D., Celedón Pastrana, M. E., Garzón Téllez, D., Latorre Paez, M. C., Pinto Zea, N. C., Ramírez Riaño, M. N., ... & Yepes Forero, L. J. (2023). Indicadores para monitorizar el desarrollo de enfermería en cuidados paliativos: un consenso Latinoamericano.
4. Díaz F. Eu Marcela, Gattas N. Eu Sylvia, López C. Eu Juan Carlos, Tapia M. Eu Aracely. Enfermería oncológica: estándares de seguridad en el manejo del paciente oncológico. *Revista Médica Clínica Las Condes*. 2013;24(4):694-704.
5. Gálvez, R. (2010). El profesional de enfermería en el tratamiento del dolor del paciente oncológico. En Torrens RM, Atención al paciente oncológico desde la perspectiva de enfermería (pp. 49-56). Barcelona: Fundación Antonio Esteve.

## 8. SUPERANDO DESAFÍOS EN EL MANEJO DEL DOLOR

El manejo del dolor es un desafío constante en la práctica clínica, y las enfermeras desempeñan un papel fundamental en ayudar a los pacientes a superar este obstáculo. A lo largo de su carrera, las enfermeras se enfrentan a una serie de desafíos en el manejo del dolor, desde la evaluación precisa hasta la implementación de intervenciones efectivas.

En este capítulo, exploraremos los desafíos comunes que las enfermeras enfrentan en el manejo del dolor y discutiremos estrategias para superarlos. (1)



**Comunicación efectiva y empatía:** Uno de los desafíos más significativos en el manejo del dolor es la comunicación efectiva con los pacientes. Las enfermeras deben ser capaces de establecer una relación de confianza con el paciente, comprender sus experiencias de dolor y comunicarse de manera clara y compasiva. Esto implica escuchar activamente, validar las preocupaciones del paciente y transmitir información de manera comprensible.

Además, las enfermeras deben demostrar empatía y sensibilidad hacia el sufrimiento del paciente, lo que puede ayudar a fortalecer la relación terapéutica y mejorar la colaboración en el manejo del dolor. (1)

**Individualización del manejo del dolor:** Cada paciente experimenta el dolor de manera única, lo que requiere una aproximación individualizada en el manejo. Las enfermeras

## "Aliviando el Dolor: El Papel Vital de Enfermería en el Manejo del Dolor"

deben evaluar cuidadosamente las necesidades y preferencias del paciente, considerar factores biopsicosociales y adaptar las intervenciones en consecuencia.

Sin embargo, este enfoque individualizado puede presentar desafíos, ya que implica la necesidad de conocimientos especializados y una planificación cuidadosa. Las enfermeras deben estar preparadas para ajustar el plan de cuidados según las respuestas del paciente y colaborar estrechamente con el equipo de atención médica para optimizar los resultados del manejo del dolor.

**Acceso limitado a recursos y terapias:** Otro desafío en el manejo del dolor es el acceso limitado a recursos y terapias efectivas. En algunos entornos de atención médica, puede haber restricciones financieras o falta de disponibilidad de ciertos tratamientos o medicamentos analgésicos. (1,2)

Las enfermeras deben ser creativas y buscar alternativas viables para proporcionar alivio del dolor. Esto puede implicar el uso de técnicas no farmacológicas, como terapias de relajación y musicoterapia, o colaborar con el equipo de atención médica para explorar opciones de tratamiento y acceder a recursos adicionales.

La defensa del paciente y la promoción de la disponibilidad de opciones de tratamiento efectivas son aspectos importantes del papel de las enfermeras en el manejo del dolor.

**Educación insuficiente del paciente:** La educación del paciente sobre el manejo del dolor es esencial para empoderarlos y ayudarlos a tomar decisiones informadas sobre su cuidado. Sin embargo, las enfermeras a menudo se enfrentan al desafío de la educación insuficiente del paciente. Puede haber barreras de idioma, niveles educativos limitados o falta de conocimiento sobre el manejo adecuado del dolor. (4)

Las enfermeras deben dedicar tiempo a educar a los pacientes sobre la naturaleza del dolor, las estrategias de alivio del dolor y la importancia de adherirse al plan de cuidados. Esto puede implicar explicar los efectos y los posibles efectos secundarios de los analgésicos, enseñar técnicas de autorregulación del dolor y brindar información sobre terapias complementarias. Además, las enfermeras deben proporcionar recursos escritos

## "Aliviando el Dolor: El Papel Vital de Enfermería en el Manejo del Dolor"

y materiales educativos que los pacientes puedan revisar en casa y compartir información de contacto para que los pacientes puedan comunicarse en caso de preguntas o inquietudes adicionales.

**Gestión del dolor en pacientes con comorbilidades:** Muchos pacientes que experimentan dolor crónico también pueden tener condiciones médicas subyacentes o comorbilidades. Esto agrega una capa adicional de complejidad al manejo del dolor, ya que las enfermeras deben considerar las interacciones medicamentosas, los efectos secundarios potenciales y las restricciones de tratamiento asociadas con estas condiciones.



Es importante que las enfermeras trabajen en estrecha colaboración con otros miembros del equipo de atención médica, como médicos especialistas y farmacéuticos, para garantizar un enfoque seguro y efectivo para el manejo del dolor en pacientes con comorbilidades.

**Evaluación y seguimiento continuo del dolor:** El manejo del dolor no es un evento único, sino un proceso continuo que requiere evaluación y seguimiento regular. Las enfermeras se enfrentan al desafío de evaluar y reevaluar de manera precisa el dolor del paciente, teniendo en cuenta su evolución, la respuesta a las intervenciones y los cambios en las circunstancias del paciente. (2)

## "Aliviando el Dolor: El Papel Vital de Enfermería en el Manejo del Dolor"

Esto implica utilizar herramientas de evaluación del dolor validadas y comunicarse de manera efectiva con el paciente para obtener información sobre su experiencia de dolor. Las enfermeras deben documentar de manera adecuada los hallazgos de la evaluación, realizar ajustes en el plan de cuidados según sea necesario y evaluar el impacto de las intervenciones implementadas.

### **8.1 Obstáculos comunes en el manejo del dolor y cómo superarlos**

El manejo del dolor es un desafío constante en la atención médica, y existen diversos obstáculos que pueden dificultar su adecuada gestión. Estos obstáculos pueden afectar tanto a los profesionales de la salud como a los pacientes, y es importante identificarlos y encontrar estrategias para superarlos.

**Subestimación o subtratamiento del dolor:** Uno de los obstáculos más significativos es la subestimación o subtratamiento del dolor. A menudo, el dolor puede ser subjetivo y difícil de medir objetivamente, lo que puede llevar a que se minimice o no se le dé la debida importancia. (2,3)

Para superar este obstáculo, es fundamental que los profesionales de la salud, incluyendo las enfermeras, adopten una actitud proactiva hacia la evaluación y el manejo del dolor. Esto implica realizar una evaluación exhaustiva del dolor utilizando herramientas validadas, escuchar activamente a los pacientes y tomar en cuenta sus informes de dolor. Además, es importante educar a los profesionales de la salud sobre la importancia de un enfoque multimodal y multidisciplinario en el manejo del dolor, que incluya opciones farmacológicas y no farmacológicas.

**Barreras en la comunicación:** La comunicación efectiva es fundamental en el manejo del dolor, tanto entre los profesionales de la salud como entre los profesionales y los pacientes. Sin embargo, pueden surgir barreras que dificulten la comunicación clara y abierta sobre el dolor. Estas barreras pueden incluir diferencias en el lenguaje o la

## "Aliviando el Dolor: El Papel Vital de Enfermería en el Manejo del Dolor"

cultura, falta de tiempo durante las consultas, falta de habilidades de comunicación por parte del personal de salud, entre otros.

Para superar estas barreras, es importante que los profesionales de la salud, incluyendo las enfermeras, desarrollen habilidades de comunicación efectiva. Esto implica escuchar activamente a los pacientes, validar sus experiencias de dolor, utilizar un lenguaje claro y comprensible, y proporcionar un entorno de apoyo y confianza donde los pacientes se sientan seguros de expresar sus preocupaciones y necesidades.

**Falta de conocimientos y capacitación:** Otra barrera común en el manejo del dolor es la falta de conocimientos y capacitación adecuada por parte de los profesionales de la salud. El manejo del dolor es un campo complejo y en constante evolución, y es fundamental que los profesionales estén actualizados sobre las últimas investigaciones y recomendaciones en esta área. (2)

Para superar esta barrera, es necesario brindar oportunidades de educación y capacitación en el manejo del dolor a los profesionales de la salud, incluyendo a las enfermeras. Esto puede incluir programas de formación continua, conferencias, talleres y recursos educativos en línea. Además, es importante fomentar una cultura de aprendizaje y actualización constante en las instituciones de salud, donde se valore y se promueva la adquisición de conocimientos y habilidades en el manejo del dolor.

**Temor a la dependencia y el abuso de opioides:** El temor a la dependencia y el abuso de opioides es un obstáculo significativo en el manejo del dolor y puede llevar a una subutilización de estos medicamentos analgésicos.



## "Aliviando el Dolor: El Papel Vital de Enfermería en el Manejo del Dolor"

El abuso de opioides es una preocupación legítima, pero es importante tener en cuenta que estos medicamentos son herramientas valiosas en el manejo del dolor agudo y crónico cuando se utilizan de manera adecuada y supervisada.

Para superar este obstáculo, es esencial una educación adecuada tanto para los profesionales de la salud como para los pacientes. Las enfermeras pueden desempeñar un papel clave en la educación sobre el uso seguro y efectivo de los opioides, incluyendo la importancia de seguir las indicaciones de dosificación, el monitoreo de los efectos secundarios y la búsqueda de ayuda médica si se presentan problemas. (1)

Además, es importante explorar y promover alternativas no farmacológicas para el manejo del dolor, como terapias complementarias y técnicas de autorregulación, que pueden reducir la dependencia de los opioides y mejorar los resultados del tratamiento.

**Acceso limitado a recursos y tratamientos:** El acceso limitado a recursos y tratamientos para el manejo del dolor es otro obstáculo común, especialmente en comunidades desfavorecidas o en áreas rurales. Esto puede dificultar que los pacientes reciban el tratamiento adecuado y provoque disparidades en el cuidado del dolor. Para superar este obstáculo, es necesario abogar por una mayor accesibilidad a los servicios de manejo del dolor y a los tratamientos adecuados.

Esto puede incluir colaborar con otros profesionales de la salud, abogar por políticas de salud que promuevan la igualdad de acceso y trabajar en estrecha colaboración con organizaciones comunitarias para identificar y abordar las barreras específicas en cada contexto. Además, las enfermeras pueden desempeñar un papel importante en la educación de los pacientes sobre los recursos disponibles y ayudarlos a encontrar opciones de tratamiento asequibles y adecuadas para sus necesidades.

**Falta de apoyo y seguimiento continuo:** El manejo del dolor es un proceso continuo que requiere un seguimiento adecuado y un apoyo constante. Sin embargo, a menudo los pacientes pueden experimentar una falta de apoyo y seguimiento después de su consulta

## "Aliviando el Dolor: El Papel Vital de Enfermería en el Manejo del Dolor"

inicial. Esto puede dificultar la adherencia al plan de cuidados y limitar los resultados del tratamiento a largo plazo. (3)

Para superar este obstáculo, es importante establecer un sistema de seguimiento y apoyo continuo para los pacientes. Las enfermeras pueden desempeñar un papel fundamental en el seguimiento de los pacientes, evaluar la eficacia del tratamiento, realizar ajustes según sea necesario y brindar el apoyo emocional necesario.

Es esencial establecer una comunicación efectiva entre los diferentes miembros del equipo de atención médica para asegurar una coordinación adecuada del cuidado y garantizar un seguimiento continuo y oportuno.

### **8.2 Consideraciones especiales en el manejo del dolor en poblaciones específicas**

El manejo del dolor no es una solución única para todos, y existen consideraciones especiales que deben tenerse en cuenta al abordar el dolor en poblaciones específicas. Cada grupo demográfico puede tener características y necesidades únicas, lo que requiere un enfoque personalizado y sensible.



Algunas consideraciones especiales en el manejo del dolor en poblaciones específicas:

**Población pediátrica:** Los niños experimentan el dolor de manera diferente a los adultos y, a menudo, tienen dificultades para comunicar su malestar. En el manejo del dolor en niños, es esencial utilizar herramientas de evaluación del dolor adaptadas a su edad y nivel de desarrollo.

## "Aliviando el Dolor: El Papel Vital de Enfermería en el Manejo del Dolor"

Es importante involucrar a los padres y cuidadores en el proceso, brindándoles orientación sobre cómo reconocer y responder al dolor de sus hijos. También se deben tener en cuenta las consideraciones farmacológicas, ajustando las dosis de analgésicos según el peso y la edad del niño. (1,2)

Además, se deben considerar enfoques no farmacológicos, como técnicas de distracción, juego terapéutico y terapia de arte, para ayudar a los niños a manejar el dolor de manera efectiva.

**Personas mayores:** El dolor en la población de edad avanzada puede ser complejo debido a la presencia de condiciones médicas crónicas y cambios fisiológicos relacionados con el envejecimiento.

Es importante tener en cuenta las comorbilidades y los medicamentos concomitantes al seleccionar las opciones de tratamiento para el dolor en personas mayores. La evaluación del dolor debe ser minuciosa y adaptada a las capacidades cognitivas y comunicativas de cada individuo.

Además, se deben considerar enfoques no farmacológicos, como terapia física, terapia ocupacional y programas de ejercicio adaptados, para mejorar la función y reducir el dolor en esta población. (1)

**Pacientes con enfermedades crónicas:** Las personas con enfermedades crónicas, como el cáncer, la artritis, la fibromialgia y las enfermedades neurológicas, a menudo enfrentan un dolor persistente y debilitante. En el manejo del dolor en estas poblaciones, es fundamental adoptar un enfoque multidisciplinario que involucre a diferentes profesionales de la salud, incluyendo médicos, enfermeras, terapeutas y trabajadores sociales.

## "Aliviando el Dolor: El Papel Vital de Enfermería en el Manejo del Dolor"



Se deben considerar estrategias combinadas, como la administración de medicamentos analgésicos, terapias físicas, terapias psicológicas y técnicas de relajación. La educación del paciente también juega un papel crucial en el manejo del dolor crónico, ya que les permite comprender su enfermedad y las opciones de tratamiento disponibles, y les ayuda a desarrollar habilidades de afrontamiento efectivas.

**Poblaciones culturalmente diversas:** Las diferencias culturales pueden influir en la forma en que las personas experimentan y expresan el dolor. Las creencias, valores y prácticas culturales pueden afectar la respuesta al tratamiento del dolor.

Es fundamental que los profesionales de la salud, incluyendo las enfermeras, sean culturalmente competentes y respeten la diversidad cultural al abordar el dolor en poblaciones culturalmente diversas.

Esto implica el uso de un enfoque centrado en el paciente, que valore y respete las creencias y prácticas culturales relacionadas con el dolor. Es importante establecer una comunicación efectiva con los pacientes, asegurándose de comprender su perspectiva cultural sobre el dolor y adaptar el plan de manejo del dolor en consecuencia. Esto puede incluir el uso de terapias complementarias y alternativas basadas en la cultura, como la medicina tradicional, la acupuntura o las prácticas de curación espiritual. Además, es fundamental educar a los profesionales de la salud sobre la diversidad

## "Aliviando el Dolor: El Papel Vital de Enfermería en el Manejo del Dolor"

cultural y proporcionar recursos y capacitación para promover la sensibilidad cultural en el manejo del dolor.

**Pacientes con enfermedades terminales:** El manejo del dolor en pacientes con enfermedades terminales requiere un enfoque especializado y compasivo. Estos pacientes a menudo experimentan un dolor intenso y constante, que puede tener un impacto significativo en su calidad de vida.

El objetivo principal del manejo del dolor en esta población es proporcionar comodidad y alivio, mejorando la calidad de vida en la etapa final de la vida. Se debe utilizar un enfoque multimodal que combine medicamentos analgésicos, terapias no farmacológicas y cuidados paliativos para controlar eficazmente el dolor y otros síntomas asociados. Las enfermeras desempeñan un papel clave en el cuidado de pacientes con enfermedades terminales, brindando un apoyo emocional y físico continuo, y coordinando los servicios de atención paliativa y cuidados al final de la vida.

### 7.3 Mejores prácticas y enfoques innovadores en el manejo del dolor

El manejo del dolor ha evolucionado a lo largo de los años, y se han desarrollado mejores prácticas y enfoques innovadores para abordar de manera más efectiva el dolor en los pacientes. Estos enfoques se basan en la evidencia científica y tienen como objetivo proporcionar alivio del dolor y mejorar la calidad de vida de los pacientes. Algunas de las mejores prácticas y enfoques innovadores en el manejo del dolor: (3)

**Enfoque multimodal:** El enfoque multimodal implica el uso de múltiples estrategias de tratamiento para abordar el dolor desde diferentes ángulos.

Esto puede incluir la combinación de medicamentos analgésicos de diferentes clases, terapias no farmacológicas, como fisioterapia, terapia ocupacional y acupuntura, y enfoques psicológicos, como la terapia cognitivo-conductual. El enfoque multimodal busca maximizar el alivio del dolor y minimizar los efectos secundarios de los

## "Aliviando el Dolor: El Papel Vital de Enfermería en el Manejo del Dolor"

medicamentos analgésicos, proporcionando un tratamiento integral y personalizado.

**Medicina de precisión:** La medicina de precisión utiliza enfoques basados en la genética y la biología molecular para identificar características individuales que puedan influir en la respuesta de un paciente al dolor y a los medicamentos analgésicos. Esto permite una selección más precisa de los medicamentos y dosis adecuadas para cada paciente, optimizando así el alivio del dolor y reduciendo efectos secundarios. La medicina de precisión también puede ayudar a identificar biomarcadores que indiquen la presencia de dolor o la respuesta a ciertos tratamientos, lo que permite una intervención temprana.

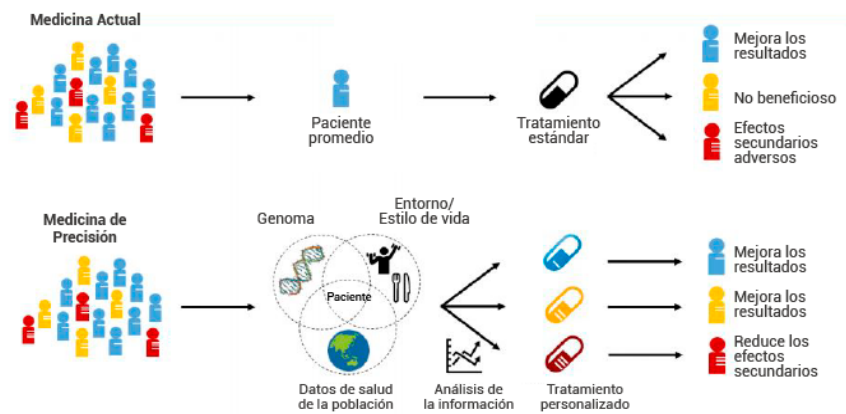

**Tecnología y dispositivos médicos:** La tecnología ha desempeñado un papel importante en el manejo del dolor.

Han surgido innovaciones en dispositivos médicos, como estimuladores nerviosos periféricos y neuroestimuladores implantables, que pueden ayudar a controlar el dolor crónico. Estos dispositivos interfieren con las señales de dolor, proporcionando alivio a los pacientes.

Además, se han desarrollado aplicaciones móviles y plataformas en línea que brindan información, educación y seguimiento del dolor para los pacientes, permitiéndoles tener un mayor control y participación activa en su manejo del dolor.

**Abordaje interdisciplinario:** El manejo del dolor efectivo a menudo requiere la colaboración de un equipo interdisciplinario de profesionales de la salud, que incluye

## "Aliviando el Dolor: El Papel Vital de Enfermería en el Manejo del Dolor"

médicos, enfermeras, fisioterapeutas, terapeutas ocupacionales, psicólogos y trabajadores sociales. Este enfoque colaborativo permite una evaluación y tratamiento integral del dolor, abordando no solo los aspectos físicos, sino también los emocionales y psicológicos del dolor.

El trabajo en equipo y la comunicación efectiva entre los miembros del equipo son fundamentales para optimizar el cuidado del paciente y mejorar los resultados en el manejo del dolor.

**Enfoque centrado en el paciente:** El enfoque centrado en el paciente se basa en reconocer y abordar las necesidades individuales y preferencias del paciente en el manejo del dolor.

Esto implica escuchar activamente al paciente, brindarle información clara y comprensible sobre su condición y opciones de tratamiento, y permitir que el paciente participe activamente en la toma de decisiones relacionadas con su cuidado. El enfoque centrado en el paciente reconoce que cada individuo tiene una experiencia única del dolor y que sus necesidades y metas pueden diferir. Esto implica personalizar el plan de manejo del dolor de acuerdo con las preferencias y valores del paciente, brindando opciones de tratamiento individualizadas y respetando su autonomía.

**Terapias complementarias y alternativas:** Además de los enfoques convencionales, se ha reconocido el valor de las terapias complementarias y alternativas en el manejo del dolor. Estas terapias incluyen prácticas como la acupuntura, la terapia de masajes, la musicoterapia, la aromaterapia y la meditación. (4)



## "Aliviando el Dolor: El Papel Vital de Enfermería en el Manejo del Dolor"

Estas terapias pueden ayudar a aliviar el dolor, reducir la ansiedad y promover la relajación. Las enfermeras pueden jugar un papel importante en la educación y la facilitación de estas terapias complementarias, colaborando con otros profesionales de la salud para garantizar un enfoque integral y seguro para el manejo del dolor.

**Investigación y desarrollo continuo:** El campo del manejo del dolor sigue evolucionando, y es crucial que los profesionales de la salud, incluidas las enfermeras, se mantengan actualizados con los avances más recientes. La investigación en el campo del dolor ayuda a identificar nuevas intervenciones y estrategias de tratamiento, así como a mejorar la comprensión de los mecanismos subyacentes del dolor. Las enfermeras pueden participar en proyectos de investigación, asistir a conferencias y capacitaciones, y mantenerse informadas sobre las últimas evidencias y recomendaciones en el manejo del dolor. Esto les permite brindar un cuidado basado en la evidencia y aprovechar las mejores prácticas en el campo.

### **Bibliografía:**

1. Weening-Dijksterhuis E, De Greef MH, Krijnen W, Van Der Schans CP. Self-reported physical fitness in frail older persons: reliability and validity of the self-assessment of physical fitness (SAPF). *Percept Mot Skills* 2012; 115: 797-810. DOI: 10.2466/10.06.15.PMS.115.6.797-810.
2. Soler, C. E. (2011). El derecho a no sentir dolor. Aspectos éticos en el tratamiento del dolor. *Revista Método*. (71): 93-97.
3. Montealegre, G. D. (2014). Retos para enfermería en el cuidado de personas con dolor: una forma de humanización. *Revista Cuidarte*. 5(1): 679-688.
4. Ortega-López, R. M., Aguirre-González, M. E., Pérez-Vega, M. E., Aguilera-Pérez, P., Sánchez-Castellanos, M. D., & Arteaga-Torres, J. Intervención educativa para el manejo del dolor en personal de enfermería. Universidad Autónoma de Tamaulipas, Facultad de Enfermería de Tampico, Centro Universitario Sur, Tamaulipas, México, C.P. 89140. ISSN 2007-7521. 12(2): 29-39 (Ene - Jun 2018).

## 9. EL IMPACTO DEL MANEJO EFECTIVO DEL DOLOR EN LA CALIDAD DE VIDA

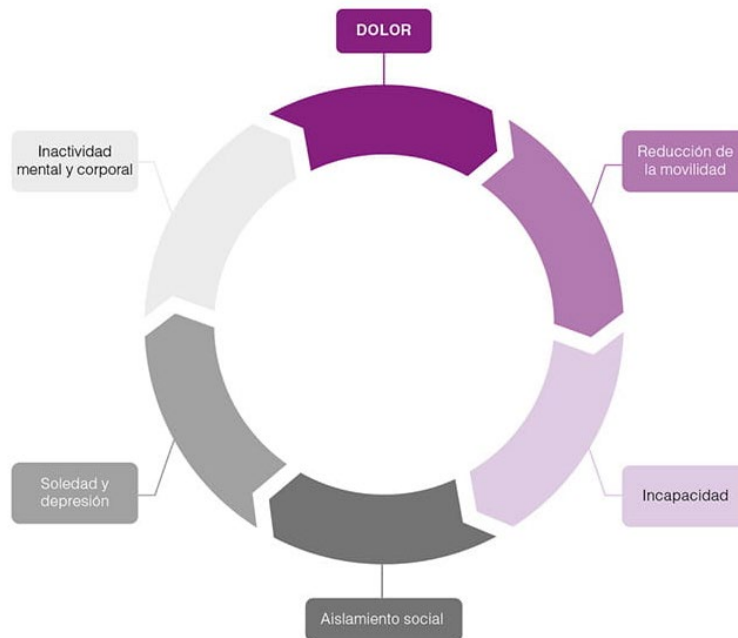

El manejo efectivo del dolor tiene un impacto significativo en la calidad de vida de los pacientes. El dolor crónico y persistente puede tener efectos devastadores en múltiples aspectos de la vida de una persona, incluyendo la salud física, el bienestar emocional, las relaciones sociales y la capacidad para llevar a cabo actividades diarias.

Cuando se aborda de manera adecuada, el manejo del dolor puede mejorar estos aspectos y permitir que los pacientes vivan una vida más plena y satisfactoria. En primer lugar, el alivio del dolor físico tiene un impacto directo en la calidad de vida. El dolor crónico puede limitar la capacidad de una persona para moverse, realizar actividades físicas y disfrutar de sus actividades favoritas.(1)

Esto puede resultar en una disminución de la funcionalidad física y una sensación de pérdida de independencia. Sin embargo, cuando el dolor se maneja de manera efectiva, los pacientes experimentan una reducción en la intensidad y la frecuencia del dolor, lo que les permite llevar a cabo sus actividades diarias con mayor comodidad y libertad.

## "Aliviando el Dolor: El Papel Vital de Enfermería en el Manejo del Dolor"

Esto no solo mejora la funcionalidad física, sino que también aumenta la sensación de bienestar general y la autoestima.

Además, el manejo efectivo del dolor tiene un impacto en el bienestar emocional. El dolor crónico está estrechamente relacionado con la depresión, la ansiedad y el deterioro del estado de ánimo.

El dolor constante y debilitante puede generar sentimientos de frustración, impotencia y desesperanza. Sin embargo, cuando el dolor se controla adecuadamente, los pacientes experimentan una disminución en la angustia emocional y una mejora en el estado de ánimo. Esto les permite tener una mayor calidad de vida emocional, disfrutar de relaciones más satisfactorias y tener una actitud más positiva hacia la vida en general.

El manejo efectivo del dolor también influye en las relaciones sociales. El dolor crónico puede afectar la capacidad de una persona para participar en actividades sociales, lo que puede llevar al aislamiento y la pérdida de conexión con los demás. Cuando el dolor se controla de manera adecuada, los pacientes pueden participar en actividades sociales y mantener relaciones significativas con familiares, amigos y seres queridos. Esto fortalece su red de apoyo social y mejora su bienestar psicológico y emocional. (1)

El manejo efectivo del dolor tiene un impacto en la capacidad de los pacientes para participar en el trabajo y las actividades ocupacionales. El dolor crónico puede limitar la capacidad de una persona para desempeñar su trabajo de manera eficiente y efectiva, lo que puede tener consecuencias negativas en la carrera y la estabilidad financiera. Cuando el dolor se maneja adecuadamente, los pacientes pueden mantener su empleo, seguir desarrollando sus habilidades y contribuir activamente a la sociedad.

### **9.1 Resultados positivos del manejo adecuado del dolor**

Cuando los pacientes experimentan un manejo efectivo del dolor, se produce un cambio significativo en su calidad de vida. Al tener un mejor control del dolor, pueden recuperar

## "Aliviando el Dolor: El Papel Vital de Enfermería en el Manejo del Dolor"

su funcionalidad física, lo que les permite realizar actividades diarias con mayor facilidad y disfrutar de una mayor independencia. Esto incluye tareas simples como caminar, levantarse de la cama, realizar tareas domésticas y participar en actividades recreativas. La capacidad de participar en estas actividades no solo mejora la calidad de vida física, sino que también tiene un impacto positivo en la salud mental y emocional.

La reducción del dolor también puede tener un efecto profundo en la salud mental y emocional de los pacientes. El dolor crónico puede causar estrés, ansiedad, depresión y disminución de la calidad del sueño. (1,2)

Al proporcionar un manejo adecuado del dolor, las enfermeras pueden ayudar a reducir estos síntomas y mejorar el bienestar emocional de los pacientes. Esto les permite disfrutar de una mejor calidad de vida, experimentar menos limitaciones emocionales y tener una perspectiva más positiva hacia el futuro.

**Alivio del dolor:** El objetivo principal del manejo del dolor es proporcionar alivio a los pacientes. Cuando se logra un manejo adecuado del dolor, los pacientes experimentan una disminución en la intensidad y la frecuencia del dolor, lo que les permite llevar una vida más cómoda y funcional. Esto significa que pueden realizar actividades diarias sin restricciones y disfrutar de una mayor calidad de vida física. (1)



**Mejora de la funcionalidad:** El dolor crónico puede limitar la capacidad de una persona para moverse, realizar tareas físicas y participar en actividades cotidianas. Sin embargo,

## "Aliviando el Dolor: El Papel Vital de Enfermería en el Manejo del Dolor"

cuando el dolor se maneja adecuadamente, los pacientes pueden recuperar su funcionalidad y movilidad. Esto les permite llevar a cabo actividades que antes les resultaban difíciles o imposibles, lo que mejora su autonomía y calidad de vida.

**Mejora del estado de ánimo:** Cuando el dolor se controla de manera efectiva, los pacientes experimentan una mejora en su estado de ánimo. Se sienten menos angustiados, más optimistas y tienen una perspectiva más positiva hacia el futuro. (1,2)

**Mejora en las relaciones sociales:** El dolor crónico puede afectar la capacidad de una persona para participar en actividades sociales y mantener relaciones cercanas. Esto puede llevar al aislamiento y la pérdida de conexión con los demás. Sin embargo, cuando se logra un manejo adecuado del dolor, los pacientes pueden participar activamente en actividades sociales, mantener relaciones significativas y disfrutar de un mayor apoyo social. Esto mejora su bienestar emocional y les brinda una red de apoyo sólida.



**Mejora en la calidad del sueño:** El dolor crónico puede interferir con el sueño y provocar insomnio o trastornos del sueño. La falta de sueño adecuado puede tener un impacto negativo en la salud física y mental de una persona. Sin embargo, cuando se logra un manejo efectivo del dolor, los pacientes experimentan una mejora en la calidad del sueño. Pueden conciliar el sueño más fácilmente, dormir durante períodos más largos y despertar sintiéndose más descansados y renovados. (1)

## "Aliviando el Dolor: El Papel Vital de Enfermería en el Manejo del Dolor"

**Mayor participación en actividades ocupacionales:** El dolor crónico puede limitar la capacidad de una persona para trabajar o participar en actividades ocupacionales. Esto puede tener un impacto negativo en la carrera y la estabilidad financiera. Sin embargo, cuando se maneja adecuadamente el dolor, los pacientes pueden mantener o retomar sus actividades laborales.

Pueden desempeñar su trabajo de manera eficiente y participar en actividades que les brinden satisfacción y realización personal.

Hay algunos estudios científicos que respaldan los resultados positivos del manejo adecuado del dolor:

1. **Estudio:** "The Impact of Pain Management on Quality of Life" (El impacto del manejo del dolor en la calidad de vida).
  - Investigación: Este estudio examinó la relación entre el manejo adecuado del dolor y la calidad de vida en pacientes con dolor crónico.
  - Resultados: Se encontró que un manejo efectivo del dolor se asociaba con una mejora significativa en la calidad de vida de los pacientes. Esto incluía una reducción del dolor, una mayor funcionalidad física, una mejora del estado de ánimo y una mejoría en las relaciones sociales.
2. **Estudio:** "Effects of Pain Management on Sleep Quality in Patients with Chronic Pain" (Efectos del manejo del dolor en la calidad del sueño en pacientes con dolor crónico).
  - Investigación: Este estudio investigó los efectos del manejo adecuado del dolor en la calidad del sueño en pacientes con dolor crónico.
  - Resultados: Se encontró que un manejo efectivo del dolor se asociaba con una mejora significativa en la calidad del sueño de los pacientes. Esto incluía una reducción de los trastornos del sueño, una mayor duración del sueño y una sensación general de descanso y renovación al despertar.
3. **Estudio:** "Pain Management and Functional Improvement in Patients with Osteoarthritis" (Manejo del dolor y mejora funcional en pacientes con osteoartritis).

## "Aliviando el Dolor: El Papel Vital de Enfermería en el Manejo del Dolor"

- Investigación: Este estudio evaluó el impacto del manejo adecuado del dolor en la mejora funcional en pacientes con osteoartritis.
- Resultados: Se encontró que un manejo efectivo del dolor en pacientes con osteoartritis se asociaba con una mejora significativa en la funcionalidad física. Los pacientes experimentaron una reducción del dolor, una mayor capacidad para realizar actividades diarias y una mayor calidad de vida física en general.

Estos estudios son solo ejemplos y existen numerosas investigaciones científicas que respaldan los resultados positivos del manejo adecuado del dolor en diferentes condiciones médicas y poblaciones de pacientes. Es importante destacar que los resultados pueden variar según el enfoque terapéutico utilizado y las necesidades individuales de cada paciente

### **9.2 Importancia del cuidado holístico en el alivio del dolor**

El cuidado holístico juega un papel fundamental en el alivio del dolor, ya que reconoce que el dolor es una experiencia compleja que involucra aspectos físicos, emocionales, mentales y sociales. El enfoque holístico reconoce que el dolor no solo se limita a la sensación física, sino que también puede afectar el bienestar emocional, la calidad de vida y la capacidad funcional de una persona.

### **Bibliografía**

1. Soler, C. E. (2011). El derecho a no sentir dolor. Aspectos éticos en el tratamiento del dolor. *Revista Método*. (71): 93-97.
2. Montealegre, G. D. (2014). Retos para enfermería en el cuidado de personas con dolor: una forma de humanización. *Revista Cuidarte*. 5(1): 679-688.

## **10. CONCLUSIONES**

En conclusión, el libro "El papel de la enfermera en el manejo del dolor" aborda de manera exhaustiva la importancia del papel de las enfermeras en el alivio y manejo del dolor en los pacientes.

A lo largo de sus capítulos, se han explorado diversos temas relacionados con el dolor, desde su experiencia universal hasta las estrategias y enfoques basados en evidencia utilizados para aliviarlo.

Se ha destacado la importancia de una evaluación precisa y sistemática del dolor, reconociendo los factores que influyen en la experiencia del dolor y la consideración de estos en la evaluación. Además, se han presentado herramientas de evaluación utilizadas por las enfermeras para obtener una comprensión completa del dolor que experimentan los pacientes.

En cuanto a las técnicas y enfoques basados en evidencia para aliviar el dolor, se han discutido diversas opciones, desde el uso de medicamentos analgésicos hasta terapias no farmacológicas, técnicas de relajación y terapia cognitivo-conductual. Se ha resaltado la importancia de personalizar el enfoque de manejo del dolor de acuerdo con las necesidades individuales de cada paciente.

Una de las principales conclusiones del libro es que el manejo del dolor no se limita a la administración de medicamentos analgésicos, sino que implica una variedad de intervenciones y enfoques holísticos. Se reconoce la importancia de abordar los aspectos físicos, emocionales y sociales del dolor, y se destacan las terapias no farmacológicas, como la terapia física, la terapia ocupacional, la terapia de masajes y la acupuntura, como complementos efectivos en el alivio del dolor.

Se ha subrayado la relevancia de la educación al paciente sobre el dolor, proporcionando información clara y comprensible sobre el origen del dolor, las opciones de tratamiento y las técnicas de autorregulación y autocuidado. Se ha hecho hincapié en la importancia de

## "Aliviando el Dolor: El Papel Vital de Enfermería en el Manejo del Dolor"

empoderar a los pacientes para que se conviertan en participantes activos en su propio manejo del dolor.

El libro también ha abordado el papel crucial de las enfermeras en la provisión de apoyo emocional a los pacientes que sufren dolor. Se ha destacado la importancia de la escucha activa, la empatía y la implementación de estrategias de apoyo emocional para ayudar a los pacientes a sobrellevar su dolor de manera más efectiva.

Además, se ha enfatizado la importancia de la coordinación del cuidado del dolor por parte de las enfermeras, trabajando en colaboración con otros profesionales de la salud para garantizar un enfoque integral y multidisciplinario. Esto implica la coordinación del plan de cuidados, el seguimiento del paciente y la educación y capacitación de otros profesionales de la salud.

Otro aspecto crucial destacado en el libro es el papel de las enfermeras en la coordinación del cuidado del dolor. Se resalta la importancia de una colaboración multidisciplinaria, donde las enfermeras trabajen en estrecha colaboración con médicos, terapeutas y otros profesionales de la salud para desarrollar planes de cuidados integrales y coordinados. La comunicación efectiva, la gestión de la información y la continuidad del cuidado son aspectos clave que se abordan en este contexto.

Finalmente, se ha destacado el impacto positivo del manejo adecuado del dolor en la calidad de vida de los pacientes. Se han mencionado estudios científicos que respaldan estos resultados positivos, demostrando que un manejo efectivo del dolor puede mejorar la funcionalidad física, el bienestar emocional, la calidad del sueño y la capacidad de disfrutar de una vida plena.

### **10.1 El futuro del cuidado del dolor y el papel en evolución de las enfermeras**

El futuro del cuidado del dolor presenta oportunidades emocionantes y prometedoras, y el papel de las enfermeras continuará evolucionando para satisfacer las necesidades

## "Aliviando el Dolor: El Papel Vital de Enfermería en el Manejo del Dolor"

cambiantes de los pacientes. A medida que avanzamos, podemos esperar ver los siguientes aspectos clave en el cuidado del dolor y el papel de las enfermeras:

**Enfoque multidisciplinario y colaborativo:** El manejo del dolor se beneficiará cada vez más de un enfoque multidisciplinario, donde las enfermeras trabajarán en estrecha colaboración con otros profesionales de la salud, como médicos, fisioterapeutas, terapeutas ocupacionales y especialistas en manejo del dolor. Esta colaboración permitirá un enfoque integral y personalizado del cuidado del dolor, teniendo en cuenta los aspectos físicos, emocionales y sociales.

**Uso de tecnología y telemedicina:** La tecnología desempeñará un papel cada vez más importante en el cuidado del dolor. Las enfermeras podrán utilizar herramientas y aplicaciones digitales para evaluar y hacer un seguimiento del dolor de los pacientes, proporcionar educación y apoyo remoto, y facilitar la comunicación continua con los pacientes.

La telemedicina también permitirá una mayor accesibilidad al cuidado del dolor, especialmente para aquellos que tienen dificultades para desplazarse.

**Enfoque basado en la prevención:** Se espera que el enfoque del cuidado del dolor se desplace hacia la prevención y la gestión temprana. Las enfermeras desempeñarán un papel fundamental en la identificación temprana de factores de riesgo de dolor, la educación sobre estrategias de prevención y la implementación de intervenciones preventivas. Esto ayudará a evitar que el dolor se convierta en crónico y a mejorar los resultados a largo plazo.

**Mayor énfasis en terapias no farmacológicas:** A medida que aumenta el reconocimiento de los riesgos asociados con el uso excesivo de medicamentos analgésicos, se espera que las terapias no farmacológicas desempeñen un papel más prominente en el manejo del dolor. Las enfermeras estarán capacitadas en técnicas como la terapia física, la terapia ocupacional, la terapia de masajes, la acupuntura y la terapia

## "Aliviando el Dolor: El Papel Vital de Enfermería en el Manejo del Dolor"

cognitivo-conductual, entre otras. Estas terapias complementarias y alternativas ofrecen enfoques efectivos y seguros para el alivio del dolor.

**Enfoque centrado en el paciente:** El cuidado del dolor se centrará cada vez más en las necesidades individuales y preferencias de los pacientes. Las enfermeras desempeñarán un papel clave en la comunicación y colaboración con los pacientes, ayudándolos a expresar sus preocupaciones, expectativas y metas de tratamiento. Esto permitirá un enfoque personalizado y empoderará a los pacientes para que participen activamente en su propio cuidado.

## "Aliviando el Dolor: El Papel Vital de Enfermería en el Manejo del Dolor"

### **EPILOGO**

A medida que llegamos al final de este libro sobre "Aliviando el Dolor: El Papel Vital de Enfermería en el Manejo del Dolor", quiero enfatizar la importancia de nuestro compromiso inquebrantable con la atención compasiva y efectiva de quienes padecen dolor. A lo largo de estas páginas, hemos explorado las complejidades del dolor, hemos comprendido su impacto en la vida de las personas y hemos destacado el papel esencial que desempeñan las enfermeras y enfermeros en el alivio del sufrimiento humano.

Hemos recorrido un viaje que nos ha llevado a través de los diferentes tipos de dolor, las estrategias de evaluación y tratamiento, y la importancia de un enfoque multidisciplinario para abordar el dolor crónico.

A lo largo de nuestras páginas, hemos visto cómo el manejo del dolor va más allá de la administración de medicamentos; implica una comprensión profunda del paciente, su historia y sus necesidades emocionales y psicológicas. Las enfermeras y enfermeros son los guardianes de esta comprensión, brindando alivio no solo al cuerpo, sino también al espíritu.

En nuestro esfuerzo por aliviar el dolor, hemos destacado la importancia de la comunicación empática, el respeto por la autonomía del paciente y la búsqueda constante de la excelencia en la atención. Hemos reconocido que cada paciente es único, y el manejo del dolor debe adaptarse a las necesidades individuales.

Como profesionales de enfermería, hemos aprendido a ser defensores de aquellos que sufren y a luchar incansablemente por su bienestar. Nuestro compromiso con el alivio del dolor no conoce fronteras y se extiende a lo largo de toda la trayectoria del paciente, desde el diagnóstico hasta la recuperación.

A medida que cerramos este libro, invito a cada enfermera y enfermero a continuar siendo campeones del alivio del dolor, a seguir aprendiendo, innovando y liderando en la búsqueda de mejores prácticas. Sigamos trabajando juntos para eliminar el sufrimiento innecesario y mejorar la calidad de vida de quienes confían en nuestra atención.

## "Aliviando el Dolor: El Papel Vital de Enfermería en el Manejo del Dolor"

El alivio del dolor es una misión noble y vital, y con el compromiso y la dedicación de la comunidad de enfermería, podemos hacer una diferencia significativa en el mundo.

Gracias por ser parte de este viaje, y que nuestras manos sigan siendo instrumentos de confort y esperanza en el cuidado de aquellos que necesitan alivio.

Con gratitud y respeto.

Los autores